



INFORME DE PRENSA ENCUESTA NACIONAL

OCTUBRE DE 2007

Corporación CERC Centro de Estudios de la Realidad Contemporánea
Obispo Salas 0254, Of. 440 Providencia, Santiago, Chile – Fono (56-2)2743684 – Fax (56-2)2257238
Correo Electrónico: estudios@cerc.cl Página Web: www.cerc.cl

ENCUESTA NACIONAL CERC, OCTUBRE DE 2007

La **Corporación CERC** entrega este Informe de Prensa con los resultados de algunas preguntas de una encuesta nacional de 1200 casos, con entrevistas cara a cara, realizada entre el 9 al 16 de Octubre de 2007. Es representativa del 74% de la población del país. La muestra fue aplicada a la población de 18 y más años de edad que habita en 31 ciudades de 40.000 y más habitantes de la I a la XII región.

Los resultados son los siguientes:

1. La delincuencia se mantiene como el principal problema para los chilenos (Tres problemas prioritarios, **pregunta abierta** y respuesta múltiple), con 52%, similar a la encuesta de **JULIO de 2007**. La visibilidad de este problema es de alcance nacional, porque no hay diferencias en las respuestas en Santiago y regiones.

En segundo lugar, está la salud, con 35%, un aumento de cinco puntos y con mayor visibilidad en Santiago que en el resto del país, 38% y 31% respectivamente.

A continuación, se encuentra el problema del desempleo, con 32% de menciones, una baja de cinco puntos, que refleja la mejoría en el empleo. Sin embargo, hay considerables diferencias por hábitat, pues en Santiago hay menos menciones que en regiones, 22% y 45%.

En cuarto lugar, aparece el Transantiago, mencionado por el 25% de los chilenos, similar a la medición realizada en **JULIO**, aunque las respuestas se concentran en Santiago, en que tiene 43%, mientras que sólo 3% en regiones.

Por último, los problemas de la educación, 22%, problemas económicos, 17%, y bajos sueldos, 15%, que ha aumentado en las últimas encuestas.

2. Empeora la evaluación general del Transantiago en comparación a **JULIO** en los habitantes de Santiago: baja 10 puntos al 30% los que creen que es una política que va en la dirección correcta para resolver los problemas del transporte público y aumenta nueve puntos al 62% quienes piensan que va en la dirección equivocada, y 8% no sabe o no responde, similar a la anterior encuesta.

Las opiniones críticas son mayoritariamente altas entre los votantes de la UDI, 74%, de RN, 69%. Hay enormes diferencias entre los votantes del PDC, que lo critican en un 47% y los del PPD y PS, que lo cuestionan sólo en un 25% y 30% respectivamente.

El empeoramiento de la evaluación del Transantiago se confirma con otra pregunta: cae a la mitad, 20%, los que creen que se están resolviendo sus problemas y aumenta 19 puntos al 78% los que estiman que no se están resolviendo. Las opiniones críticas son enormes en los votantes de la Alianza, 85% en los de cada partido, y son muy altas entre los de la DC, 55%.

La evaluación del Transantiago atraviesa a los partidarios de la Concertación: una minoría, 42%, opina que los problemas se están resolviendo y una mayoría, 53%, que no se están resolviendo. Entre los partidarios de la Alianza, las críticas son casi unánimes: 88%.

3. Una amplísima mayoría de los chilenos, 71%, apoya las palabras de Mons. Alejandro Goic, presidente de la Conferencia Episcopal, de la necesidad que los trabajadores recibieran un “salario ético” y una ínfima minoría, 7%, está en desacuerdo, con 22% que no responden. Las opiniones favorables son compartidas por los votantes de los partidos de la Concertación y de la Alianza, teniendo mayor respaldo entre los votantes del PS, 86%.

4. Hay estabilidad en las orientaciones políticas medidas a través de la escala izquierda derecha: un 21% se identifica con la izquierda, 32% por el centro y 14% por la derecha, con un 33% que no responde. Este segmento de chilenos que no se ubica en la escala política es

mayor que en el pasado, pero sigue siendo importante y mantiene su influencia para explicar las opiniones políticas y el comportamiento electoral de los chilenos.

El bajo porcentaje de personas que se ubican en la derecha se explica por la menor disposición de ellos a expresar en las encuestas su posición política, que también se manifiesta en las preguntas de apoyo a los partidos e intención de voto. Ello tiene como consecuencia que los partidos y candidatos de la derecha han aparecido subrepresentados en las encuestas desde el plebiscito de 1988 hasta las elecciones del 2005. Probablemente continuará ese hecho en las del 2009, aunque con menor fuerza.

5. Hay continuidad entre los partidarios del gobierno y de la oposición, 43% y 20%, con un 37% que no opta, similar a la encuesta de **JULIO de 2007**. Entre estos últimos, hay un alto porcentaje de votantes de los partidos de la Alianza y un menor segmento de votantes de la Concertación, que está disconforme con la gestión del gobierno.

6. Baja tres puntos al 48% los que apoyan la gestión del gobierno de la presidenta Bachelet y suben tres puntos al 44% los que no lo aprueban. Estos últimos han aumentado en forma constante desde el comienzo de la actual administración. La distancia entre ambas posiciones es la más estrecha desde 1990, con la excepción de la encuesta de **Julio del 2001**, cuando se produjo el mayor impacto de la crisis asiática en el gobierno del presidente Lagos.

Hay una menor aprobación al gobierno en Santiago, 45%, que en regiones, en que sube al 53%. Esta diferencia no se explica por el impacto del Transantiago, porque apenas un 3% lo menciona en las respuestas a la pregunta **abierta** que hemos aplicado a los que no aprueban la gestión para que justifiquen su opción. Las principales menciones se refieren a la falta de resolución de problemas (13%), falta de autoridad (12%), no ha cumplido lo prometido (12%) y otros motivos.

No hay diferencias en el apoyo por género y las hay por edad, siendo menor el apoyo en los jóvenes, 43%, confirmado en el 41% de los estudiantes. Hay enormes diferencias por nivel socioeconómico, con un menor apoyo al gobierno en los estratos más altos, 42% medido a través del ingreso subjetivo y por nivel socioeconómico, con 42% de apoyo en el segmento ABC1 y en las personas con educación superior completa, 43%, que son las que tienen los mayores ingresos. Tiene mayor apoyo en los estratos medios y bajos, 51% en el segmento C3.

También hay diferencias por posición política: la gestión del gobierno es aprobada por sólo un 12% de votantes de la UDI y 29% de RN y es ampliamente respaldada por los votantes de los partidos de la Concertación; apenas un 13% de las personas que se identifican con la derecha aprueban su gestión, mientras que esa posición es compartida por el 61% de las personas de centro y un 80% de las de izquierda.

Hay diferencias de acuerdo a la religiosidad, el menor apoyo lo tiene entre los no practicantes, 21%, siendo la aprobación levemente superior a la media en católicos y evangélicos, 50%, que entre los creyentes sin religión, 21%, o las personas sin religión, 40%.

7. La presidente Bachelet tiene un 48% de opiniones favorables medidos con el sistema de notas de 1 a 7, con suma de las respuestas 5 a 7. Apenas un 24% tiene una mala opinión de ella (notas 1 a 3). Las opiniones favorables son transversales en los distintos grupos socioeconómicos.

8. Aumentan seis puntos al 40% las opiniones favorables a la presidente Bachelet (alternativas “muy buena” y “buena”), bajando en similar magnitud las opciones “regular”. Apenas un 21% de chilenos tiene una “muy mala” o “mala” opinión de la Presidente Bachelet.

La opinión favorable a la presidenta supera a la que los chilenos tienen de su gobierno, 25%, una distancia de 15 puntos, la más amplia desde que entró a La Moneda. Esta distancia

sobresale en las encuestas hechas desde 1990, con algunas excepciones en el gobierno del presidente Aylwin.

9. Se producen importantes cambios en los cinco políticos con más futuro. Se mantiene, en el primer lugar, Sebastián Piñera, con 45%, similar a la medición de **JULIO 2007**. En segundo lugar, se encuentra la presidenta del PDC, la senadora Soledad Alvear, que baja 5 puntos al 27%. En tercer lugar, se ubica Joaquín Lavín, con 22%, un salto de 13 puntos respecto de la medición anterior, volviendo a estar entre los cinco políticos con más futuro, que había abandonado en la encuesta de **JULIO**. En cuarto lugar, está José Miguel Insulza, actual secretario general de la OEA, con 16%, idéntico a la medición precedente. En quinto lugar, aparece el expresidente de la República Ricardo Lagos Escobar, con un 15%, tres puntos menos. Deja de estar en esta lista Ricardo Lagos Weber, ministro Secretario General de Gobierno.

La reaparición de Lavín en el tercer lugar se explica por el impacto que ha tenido su nombramiento en la Comisión de Equidad, conocida como Comisión Meller.

10. Los resultados de la encuesta CERC discrepan fuertemente de los entregados en Septiembre por la empresa Adimark GFK. No es normal que se den grandes discrepancias en los resultados de encuestas y tenemos que explicarlas. En primer lugar, sostenemos que el gobierno de la presidenta Bachelet tiene un considerable y sólido respaldo entre los chilenos, 48%, muy superior al 35% que ésta le atribuyó en la medición de hace un mes y que en Julio le dio un débil 41%. Esta conclusión la apoyamos en los resultados de varias preguntas, que apuntan en la misma dirección.

En segundo lugar, mantiene su vigencia la división del país en dos bloques, los que apoyan al gobierno y la oposición, y a sus respectivos partidos. Los resultados de Adimark GFK entregan un débil 14% a la Alianza, 21% a la Concertación, 11% al pacto Juntos Podemos –que no tiene existencia real- y 54% a los independientes/ninguno. Estos resultados son incongruentes con las elecciones y con los datos de encuestas, que, en la del CERC, le entrega a la Concertación un sólido 43% y a la Alianza por Chile más del doble del porcentaje que le atribuye Adimark. Hay que tener en cuenta que la derecha está subrepresentada en las encuestas desde el plebiscito de 1988. Los resultados Adimark GFK confunden a la opinión pública porque sugieren la existencia de un amplio espacio para otras alternativas políticas. Demás está decir que expone un falso dilema, porque ninguna papeleta electoral tiene la alternativa “independientes”.

Se daña la industria de las encuestas cuando se entregan resultados desmentidos por las elecciones y terminan estando alejados de la realidad. Ya le pasó a Adimark con el exit poll de 1993.

En tercer lugar, la encuesta Adimark GFK no presenta evidencia con resultados numéricos que fundamenten su tesis sobre la caída del gobierno. Los datos entregados por las encuestas tienen que ser consistentes y su interpretación tiene que basarse en ellos y no en argumentos teóricos o en lecturas antojadizas de la realidad, indicando factores explicativos que no se han medido en la encuesta.

Las empresas internacionales de estudios de opinión pública tienen la obligación de aplicar los mismos altos estándares de calidad que son exigidos en los países desarrollados. La prensa internacional les atribuye una seriedad equivalente a la que tienen los sondeos en los países avanzados, que no corresponde y, por tanto, deben ser de igual calidad.

CARACTERÍSTICAS TÉCNICAS DE LA MUESTRA

1.- Ámbito.

La población encuestada representa el 74% de la población total del país.

2. Universo.

La población de ambos sexos de 18 años y más, que habita en las 31 ciudades de más de 40 mil habitantes, ubicadas entre la I y la XII regiones:

Arica, Iquique, Calama, Antofagasta, Copiapó, La Serena, Coquimbo, Ovalle, Quilpué, Villa Alemana, Viña del Mar, Valparaíso, Quillota, San Antonio, Santiago, Rancagua, Curicó, Linares, Talca, Chillán, Talcahuano, Concepción, Coronel, Lota, Los Angeles, Temuco, Valdivia, Osorno, Puerto Montt, Coyhaique, Punta Arenas.

3. Tamaño de la muestra.

El tamaño de la muestra es de 1200 casos para el universo considerado, como una afijación no proporcional.

4. Procedimiento de muestreo.

Trietápico. Sorteo aleatorio simple de unidades al interior de los distritos censales, denominados subdistritos; selección de hogares por rutas y números terminales domiciliarios; y los individuos, por cuotas de sexo, edad y sector pasivo de la población (labores de hogar, estudiantes, jubilados y cesantes) sobre la base de los datos del INE del censo de 2002.

5. Error muestral

Si la muestra fuera probabilística tendría un error estimado de 2.34 para un nivel de confianza del 95%.

TRES PROBLEMAS PRIORITARIOS, 2006-2007

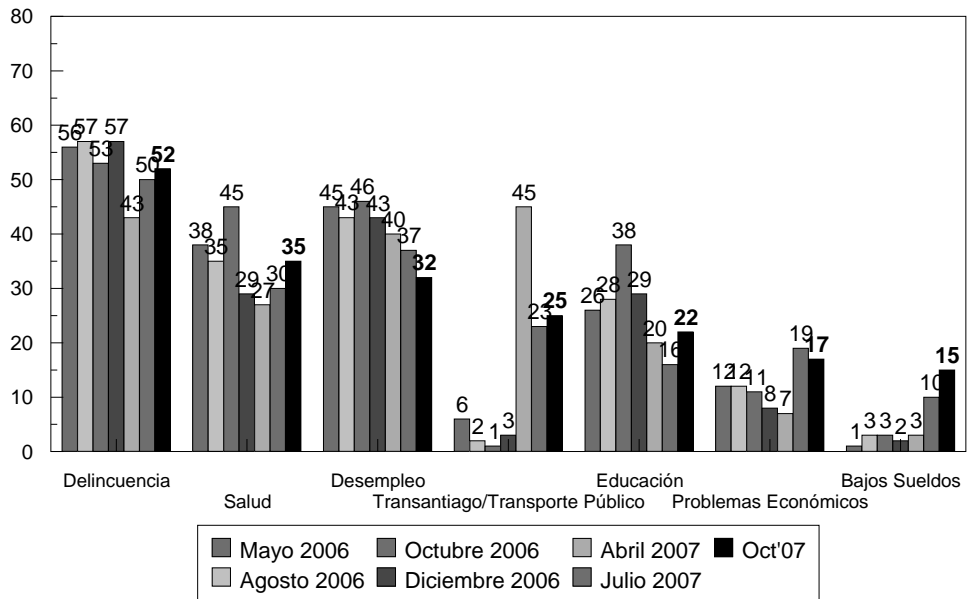

P. En estos momentos, ¿Cuáles son los tres problemas más importantes que tiene el país? (Respuesta múltiple)

Fuente: BARÓMETRO CERC, Octubre del 2007

TRES PROBLEMAS PRIORITARIOS, según hábitat.

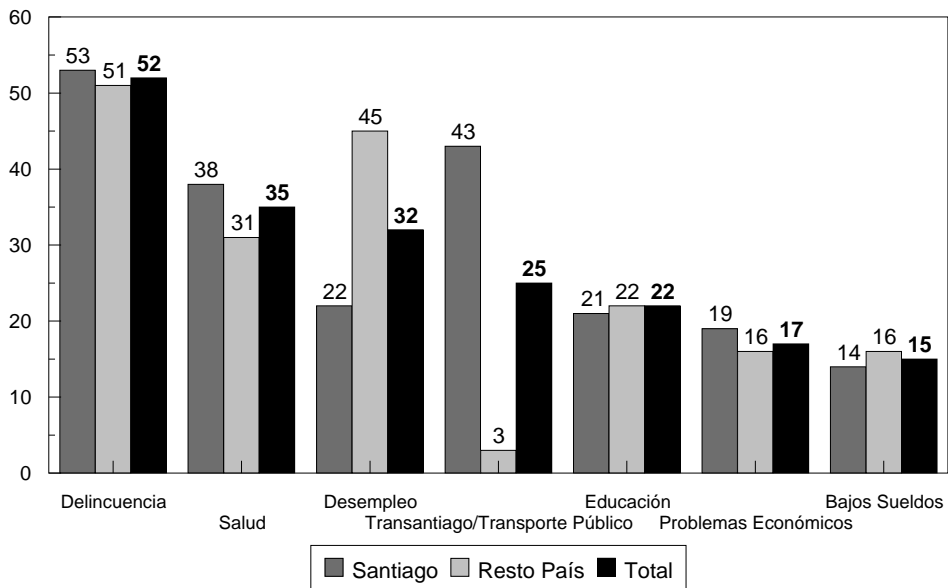

P. En estos momentos, ¿Cuáles son los tres problemas más importantes que tiene el país? (Respuesta múltiple)

Fuente: BARÓMETRO CERC, Octubre del 2007

EVALUACIÓN GENERAL DEL TRANSANTIAGO, 2006-2007.

Respuestas sólo Santiago

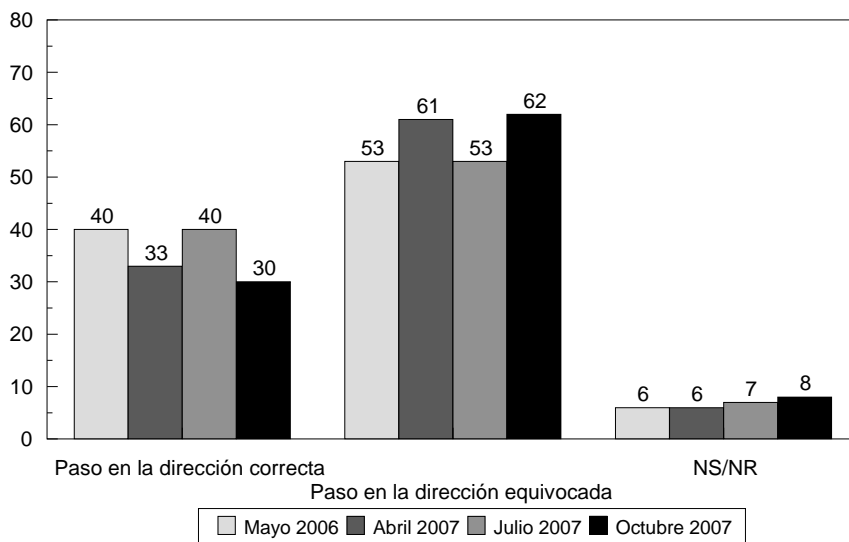

P. Por lo que Ud. sabe o ha oído, ¿diría que el Transantiago es un paso en la dirección correcta para mejorar el transporte público en Santiago o cree Ud. que, por el contrario, es un paso en la dirección equivocada?

Fuente: BARÓMETRO CERC. Octubre del 2007

EVALUACIÓN GENERAL DEL TRANSANTIAGO, por intención de voto.

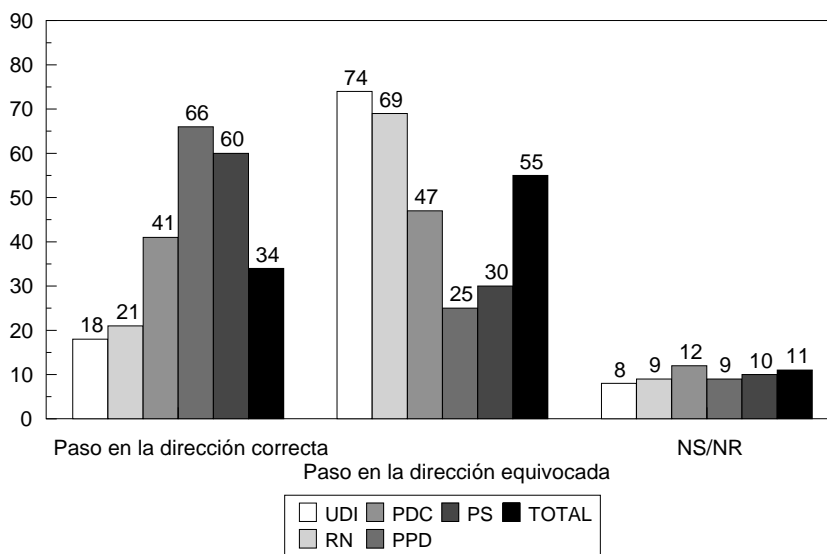

P. Por lo que Ud. sabe o ha oído, ¿diría que el Transantiago es un paso en la dirección correcta para mejorar el transporte público en Santiago o cree Ud. que, por el contrario, es un paso en la dirección equivocada?

Fuente: BARÓMETRO CERC. Octubre del 2007

¿SE ESTÁN RESOLVIENDO LOS PROBLEMAS DEL TRANSANTIAGO?, Julio-Octubre 2007. Sólo Santiago.

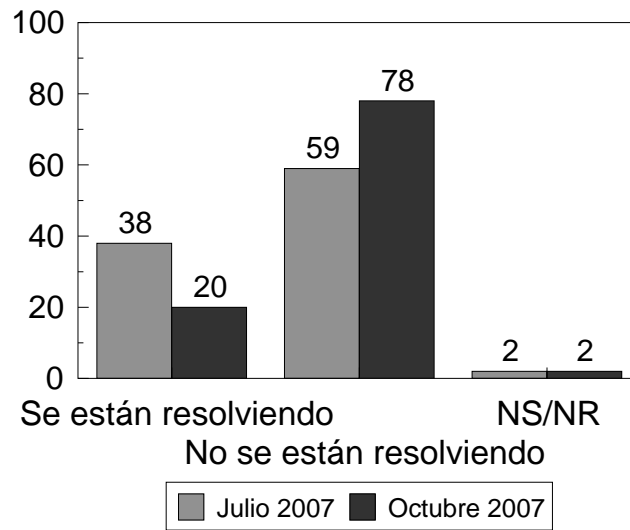

P. ¿Cree Ud. que se están resolviendo los problemas del Transantiago o no se están resolviendo los problemas del Transantiago?

Fuente: BARÓMETRO CERC. Octubre del 2007

¿SE ESTÁN RESOLVIENDO LOS PROBLEMAS DEL TRANSANTIAGO?, por intención de voto.

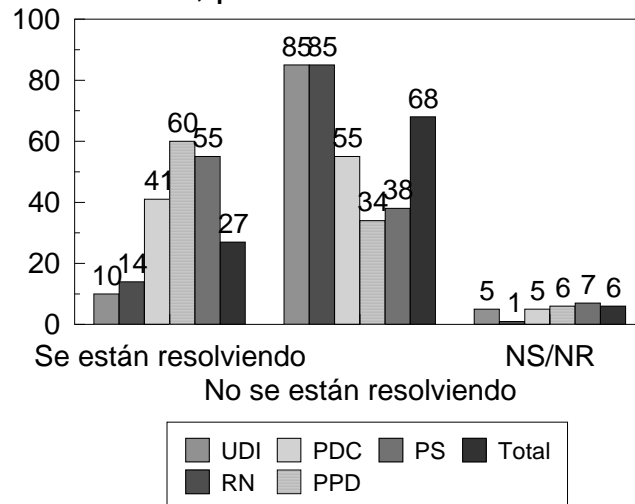

P. ¿Cree Ud. que se están resolviendo los problemas del Transantiago o no se están resolviendo los problemas del Transantiago?

Fuente: BARÓMETRO CERC. Octubre de 2007

¿SE ESTÁN RESOLVIENDO LOS PROBLEMAS DEL TRANSANTIAGO?, según posición política.

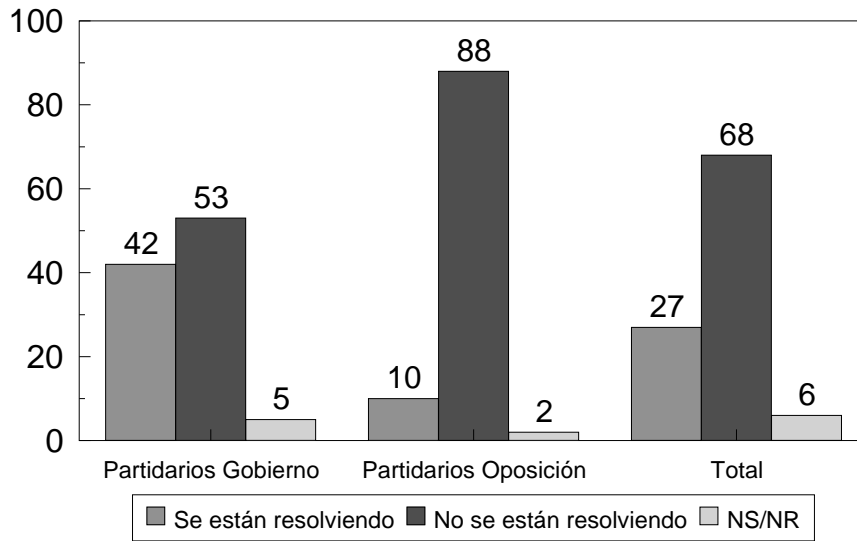

P. ¿Cree Ud. que se están resolviendo los problemas del Transantiago o no se están resolviendo los problemas del Transantiago?

Fuente: BARÓMETRO CERC. Octubre de 2007

LAS DECLARACIONES DE MONSEÑOR A. GOIC RESPECTO AL SALARIO ÉTICO, por intención de voto

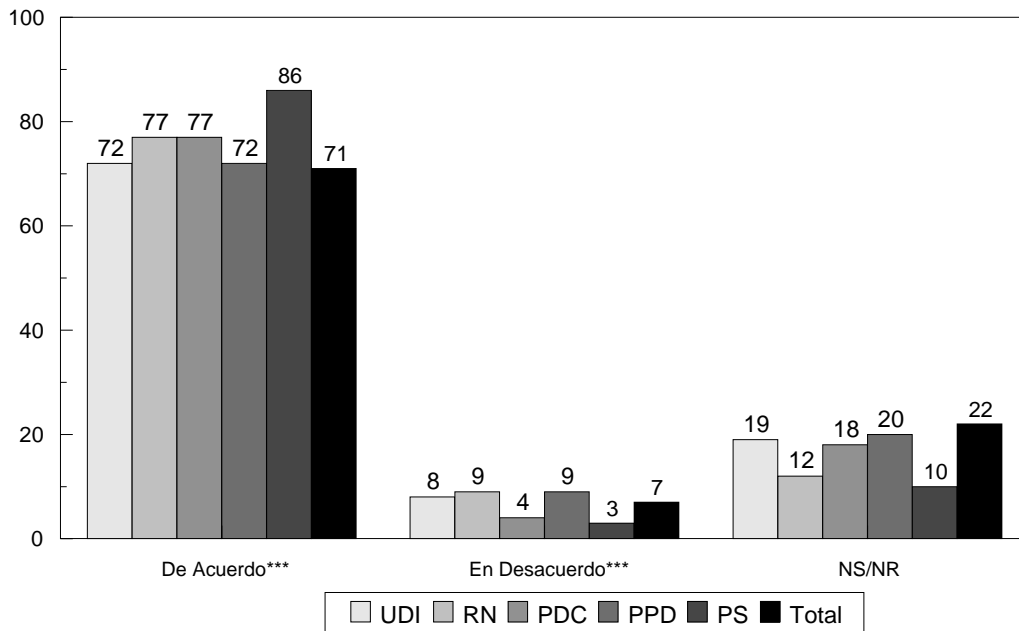

*P. El presidente de la Conferencia Episcopal, Monseñor Alejandro Goic, habló de la necesidad que a los trabajadores se les pagara un salario ético. ¿Qué opinión tiene Ud. de estas declaraciones de Mons. Goic? ¿Está Ud. ...?

***Suma de "Muy de Acuerdo y Acuerdo" y "En Desacuerdo" y "Muy en Desacuerdo"

Fuente: BARÓMETRO CERC, Octubre del 2007

Cuadro 1: Autoosicionamiento en la escala política de izquierda a derecha, 1989-2007.				
P. En política se habla normalmente de "izquierda y derecha". En una escala donde "1" es la izquierda y "10" es la derecha, ¿dónde se ubicaría usted?				
	Izquierda (1-4)	Centro (5-6)	Derecha (7-10)	NS/NR
Abr'89	23	48	24	5
Abr'90	26	48	20	6
Mar'91	27	46	21	6
Mar'92	22	47	20	11
Oct'93	24	34	19	22
Abr'94	30	38	16	15
Sep'95	30	37	18	16
Dic'95	26	39	17	17
Dic'96	28	37	22	14
Dic'97	27	39	24	10
Dic'98	26	38	19	17
Sep'99	26	36	25	12
Dic'99	26	38	28	8
May'00	23	37	24	14
Jul'00	25	34	30	11
Sep'00	22	40	27	11
Abr'01	25	36	26	13
Jul'01	23	35	25	17
Sep'01	20	35	25	20
Dic'01	22	38	22	18
Abr'02	21	35	23	21
Jul'02	18	32	29	21
Sep'02	17	37	20	26
Dic'02	19	26	26	29
Abr'03	18	33	19	29
Jul'03	19	25	30	26
Sep'03	18	31	17	33
Dic'03	20	32	19	29
Abr'04	21	28	23	28
Jul'04	18	30	27	25
Sep'04	22	30	23	25
Dic'04	23	27	23	26
Abr'05	22	32	19	29
Jul'05	24	33	19	24
Sep'05	21	26	16	37
Dic'05	27	30	17	25
May'06	23	29	19	28
Ago'06	28	36	15	21
Oct'06	19	37	19	24
Dic'06	22	29	17	32
Abr'07	18	36	18	28
Jul'07	18	32	15	35
Oct'07	21	32	14	33

Fuente: BARÓMETRO CERC, Octubre de 2007

PARTIDARIOS DEL GOBIERNO Y DE LA OPOSICIÓN, 1990-2007

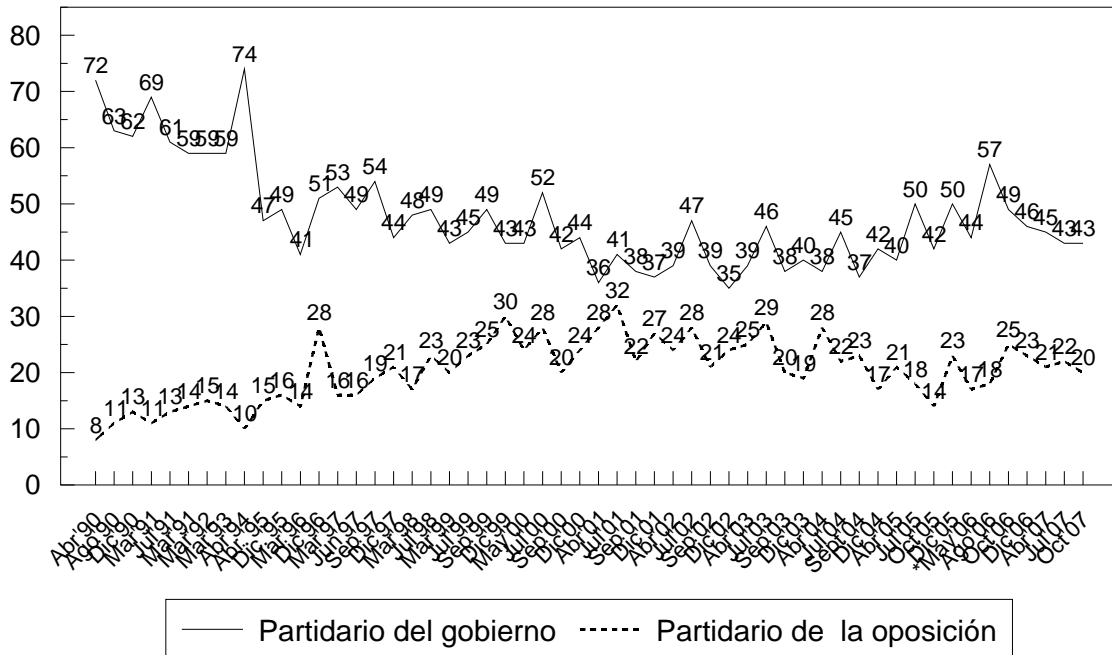

P. ¿Cómo se considera Ud. en cuanto a sus ideas políticas? ¿Partidario del gobierno del Presidente...o partidario de la oposición?
 *La diferencia corresponde a quienes contestaron no sabe o no responde.

Fuente: BARÓMETROS CERC, Octubre de 2007.

APROBACIÓN DEL GOBIERNO, 1990-2007

Pregunta con dos alternativas.

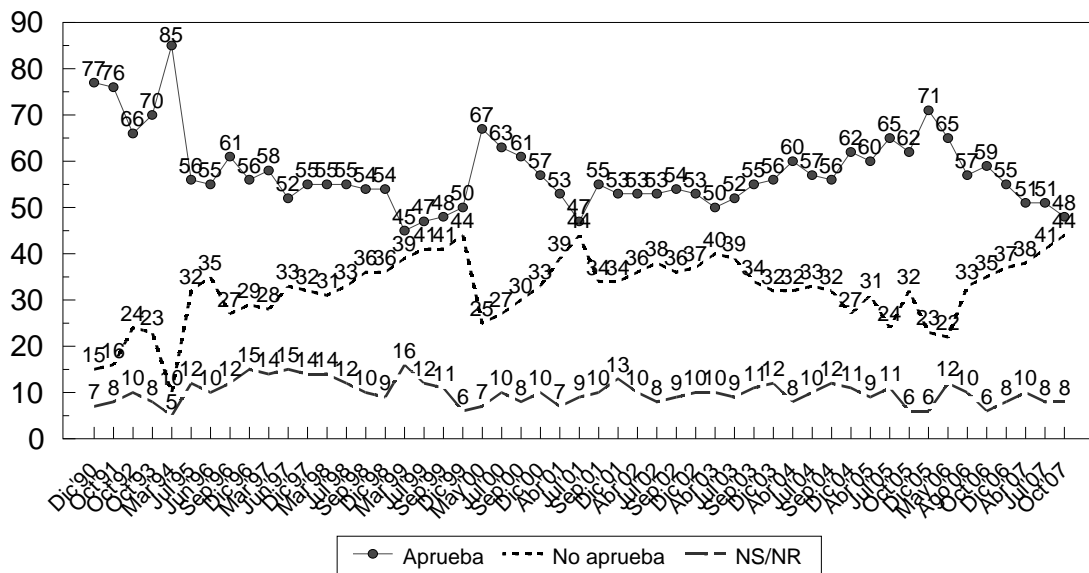

P. ¿Usted aprueba o no aprueba la gestión del gobierno que encabeza el Presidente Aylwin/Frei/Lagos/Bachelet?

Fuente: BARÓMETRO CERC, Octubre del 2007.

APROBACIÓN DEL GOBIERNO, 2000-2007

Pregunta con dos alternativas. Sólo respuestas aprueba.
Según hábitat

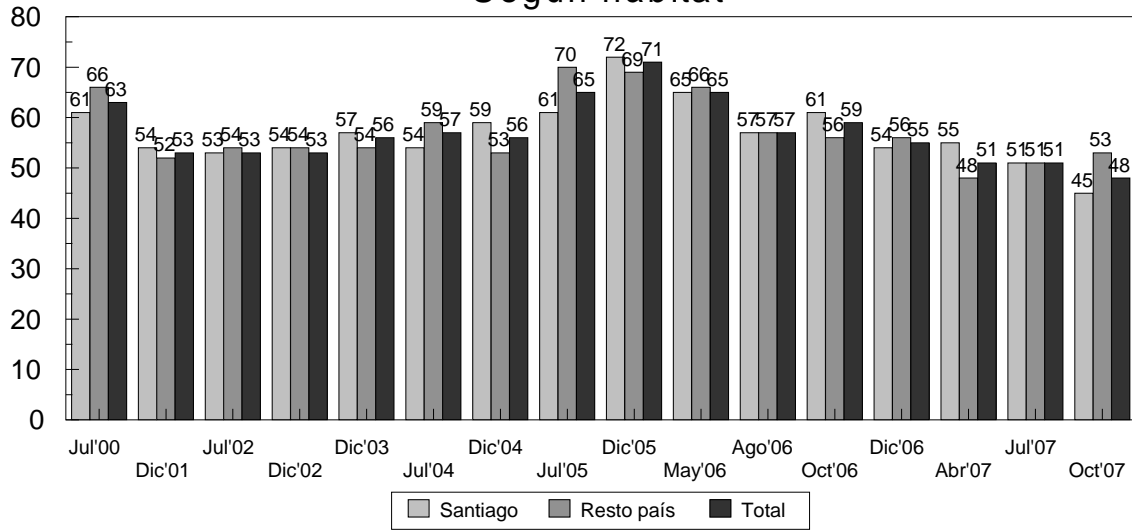

P. ¿Usted aprueba o no aprueba la gestión del gobierno que encabeza el Presidente Lagos/Bachelet?

Fuente: BARÓMETRO CERC, Octubre del 2007.

APROBACIÓN DEL GOBIERNO, 2000-2007

Pregunta con dos alternativas. Sólo respuestas aprueba.
Según género

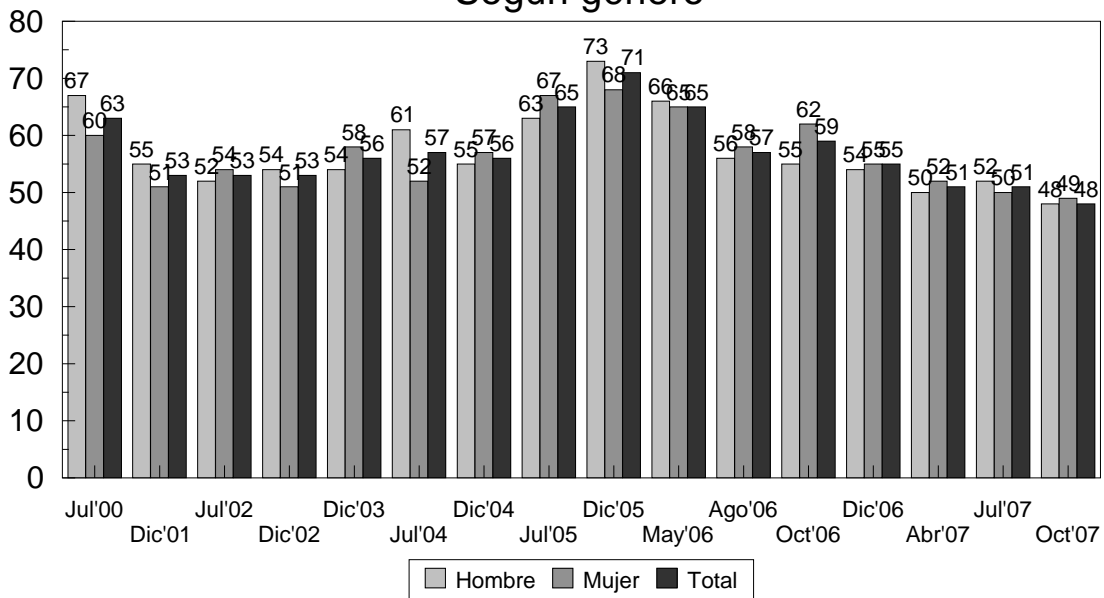

P. ¿Usted aprueba o no aprueba la gestión del gobierno que encabeza el Presidente Lagos/Bachelet?

Fuente: BARÓMETRO CERC, Octubre del 2007.

Cuadro 2: Aprobación del gobierno de Michelle Bachelet, por variables independientes. (Pregunta con dos alternativas).				
P. ¿Ud. aprueba o no aprueba la gestión del Gobierno que encabeza la Presidenta Bachelet?				
	Aprueba	No aprueba	NS/ NR	N
Género				
Hombre	48	45	7	582
Mujer	49	43	8	617
Ingreso Subjetivo				
Alto	42	46	12	71
Medio Alto	51	42	7	469
Medio Bajo	48	46	6	514
Bajo	46	44	10	133
Edad				
18-25	43	49	8	201
26-40	46	46	8	415
41-60	53	41	7	402
61 y más	52	41	7	182
Hábitat				
Santiago	45	46	9	663
Resto país	53	41	5	536
Escala Política				
Izquierda	80	18	2	247
Centro	61	34	5	387
Derecha	13	85	2	171
No se ubican	31	53	16	394
Inscripción electoral				
Inscrito	50	44	6	863
No inscrito	44	45	11	327
Intención de voto				
UDI	12	87	1	99
RN	29	64	7	171
PDC	82	15	3	105
PPD	87	13	--	58
PS	79	20	1	138
PC	66	34	--	28
Ninguno	35	49	16	344
Otros	55	41	4	114
NS/NR	52	38	10	143
Educación				
Analfabeto	47	51	1	36
Básica Incompleta	54	40	7	189
Básica Completa	38	53	9	195
Media Incompleta	56	39	5	179
Media Completa	51	41	8	336
Superior Incompleta	46	47	7	92
Superior Completa	43	47	10	171
Nivel Socioeconómico				
ABC1	42	40	19	45
C2	49	45	6	231
C3	51	42	7	471
D-E	46	46	8	453
Situación Ocupacional				
Independiente	46	49	5	228
Asalariado público	35	59	7	52
Asalariado privado	50	41	8	325
Cesante	44	55	1	81
Jubilado	52	42	6	94
Dueña de casa	52	39	9	350
Estudiante	41	46	13	70
Religión				
Católica	50	42	8	771
Evangélica	50	53	6	175
Creyente sin religión	21	79	--	3
Ninguna	40	57	3	224
Otras	48	29	24	24
Práctica religiosa				
Muy practicante	56	34	10	59
Practicante	47	44	9	298
No muy practicante	53	40	7	458
No practicante	45	44	11	178
Total	48	44	8	1200

Fuente: BARÓMETRO CERC, Octubre de 2007.

Cuadro 3: Por qué no aprueba la gestión del gobierno de la Presidenta Michelle Bachelet (pregunta abierta)	
No es capaz de resolver los problemas/ Muchos problemas sin resolver	13
Falta autoridad	12
No ha cumplido lo prometido	12
No me gusta como gobierna	6
Falta mano dura	6
Mal asesorada	3
Ha sido un fracaso como gobernante	3
Es mujer, por eso es débil	3
El Transantiago	3
Liderazgo	2
Es desorganizada	1
Es buena persona, pero no sabe gobernar	1
Por la Corrupción	1
Falta de Credibilidad/ Decisión	1
Otros	28
NS/NR	5
N	528

*Respuestas de las personas que optaron por la alternativa "No Aprueba" en la pregunta "Usted aprueba o no aprueba la gestión del gobierno que encabeza la Presidenta Bachelet?"
Barómetro CERC, Octubre de 2007

EVALUACIÓN DE LOS PRESIDENTES LAGOS Y BACHELET POR SISTEMA DE NOTAS, 2000-2007

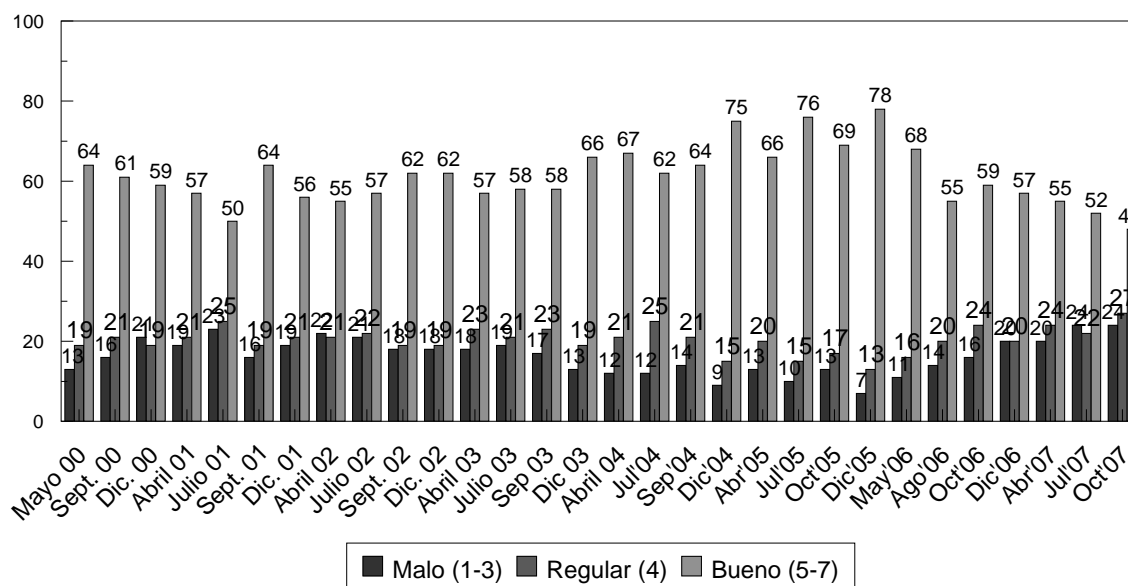

P.: A continuación nos gustaría conocer su opinión sobre el Presidente Ricardo Lagos/ Michelle Bachelet, poniéndole nota de 1 a 7, siendo 1 "muy malo" y 7 "muy bueno"? ¿Qué nota le colocaría Ud.?.....

Fuente: BARÓMETROS CERC, Octubre de 2007

LA OPINION SOBRE EL PRESIDENTE PATRICIO AYLWIN/EDUARDO FREI /RICARDO LAGOS/MICHELLE BACHELET, 1990-2007

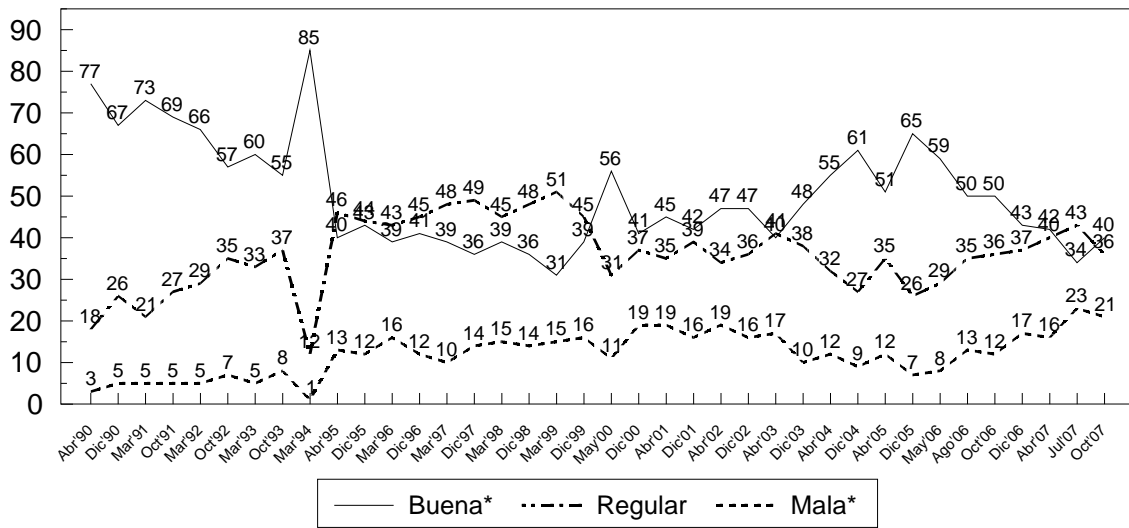

P: ¿Me gustaría saber cuál es su opinión sobre el presidente Paricio Aylwin/Eduardo Frei Ruiz-Tagle/Ricardo Lagos?
 *Suma de buena y muy buena; mala y mala.

Fuente: BARÓMETROS CERC, Octubre de 2007.

LA OPINION SOBRE EL PRESIDENTE Y SOBRE EL GOBIERNO, 1990-2007.

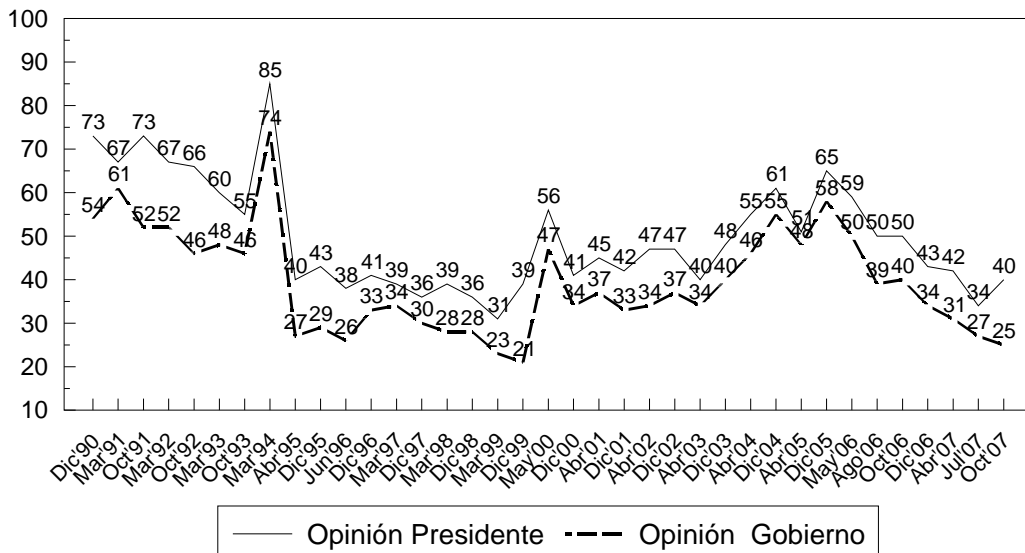

P: Me gustaría saber cuál es su opinión sobre el presidente P. Aylwin / E. Frei Ruiz-Tagle / R. Lagos/ M. Bachelet. Suma de buena y muy buena
 P: Queremos conocer su opinión sobre el Gobierno de P. Aylwin / E. Frei-Ruiz Tagle / R. Lagos/ M. Bachelet. Tomando en cuenta todo lo que ha hecho en estas semanas, ¿cómo diría que se ha desempeñado?. Se sumaron "Muy bien y bien"

Fuente: BARÓMETRO CERC, Octubre de 2007.

LOS CINCO POLÍTICOS CON MÁS FUTURO, 2006-2007

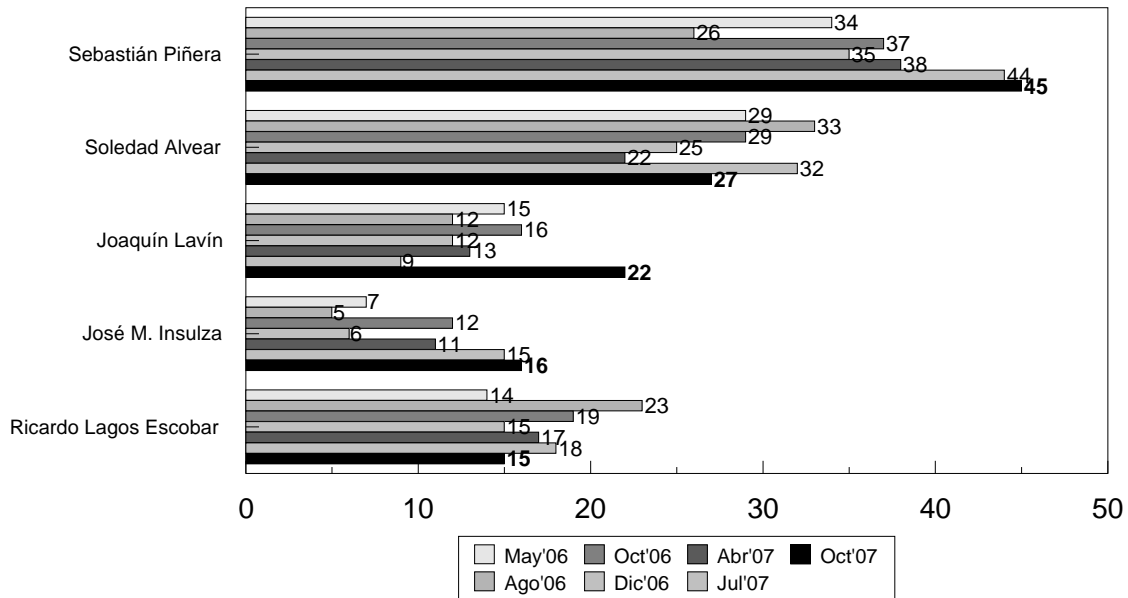

P. Considerando a todos los políticos, sin tomar en cuenta al Presidente de la República, nómbrame a los cinco políticos que Ud. cree tienen más futuro en Chile.

Fuente: BARÓMETRO CERC, Octubre del 2007.

Cuadro: Políticos con más futuro, por intención de voto. Julio-Octubre 2007 (pregunta abierta y múltiple)

P. Considerando a todos los políticos, sin tomar en cuenta al Presidente de la República, nombre a los cinco políticos que Ud. cree tienen más futuro en Chile.

	UDI		RN		PDC		PPD		PS		Total	
	Jul	Oct	Jul	Oct	Jul	Oct	Jul	Oct	Jul	Oct	Jul	Oct
Sebastián Piñera	76	76	71	82	40	73	35	33	39	41	44	45
Soledad Alvear	39	20	39	13	51	49	47	46	51	46	32	27
Joaquín Lavín	46	46	12	35	13	20	2	12	2	18	9	22
José. M. Insulza	10	9	14	11	11	21	31	40	34	37	15	16
Ricardo Lagos E.	9	10	12	12	41	19	43	41	43	26	18	15
N	70	99	147	171	111	105	70	58	109	138	1200 (70%)	1200 (74%)

Fuente: BARÓMETRO CERC, Octubre de 2007.

Cuadro: Políticos con más futuro, por intención de voto. Julio-Octubre 2007 (pregunta abierta y múltiple)

P. Considerando a todos los políticos, sin tomar en cuenta al Presidente de la República, nombre a los cinco políticos que Ud. cree tienen más futuro en Chile.

	PC		OTROS		NINGUNO		NS/NR		Total	
	Jul	Oct	Jul	Oct	Jul	Oct	Jul	Oct	Jul	Oct
Sebastián Piñera	27	24	45	39	34	27	39	42	44	45
Soledad Alvear	20	43	32	27	20	19	34	24	32	27
Joaquín Lavín	--	8	5	25	6	13	5	18	9	22
José. M. Insulza	7	28	12	17	8	6	19	14	15	16
Ricardo Lagos E.	26	25	35	13	8	10	11	7	18	15
N	21	28	87	114	389	344	196	143	1200 (70%)	1200 (74%)

Fuente: BARÓMETRO CERC, Octubre de 2007.

Cuadro: Políticos con más futuro, por edad. Julio-Octubre 2007 (pregunta abierta y múltiple)

P. Considerando a todos los políticos, sin tomar en cuenta al Presidente de la República, nombre a los cinco políticos que Ud. cree tienen más futuro en Chile.

	18-25		26-40		41-60		61 y más		Total	
	Jul	Oct	Jul	Oct	Jul	Oct	Jul	Oct	Jul	Oct
Sebastián Piñera	59	51	42	46	41	42	37	43	44	45
Soledad Alvear	44	27	32	25	28	30	34	26	32	27
Joaquín Lavín	13	25	10	22	6	21	6	17	9	22
José. M. Insulza	21	14	12	13	15	18	16	20	15	16
Ricardo Lagos E.	20	10	15	16	19	15	21	16	18	15
N	177	201	466	415	420	402	137	182	1200 (70%)	1200 (74%)

Fuente: BARÓMETRO CERC, Octubre de 2007.

Cuadro: Políticos con más futuro, por ingreso subjetivo. Julio-Octubre 2007 (pregunta abierta y múltiple)

P. Considerando a todos los políticos, sin tomar en cuenta al Presidente de la República, nombre a los cinco políticos que Ud. cree tienen más futuro en Chile.

	Alto		Medio Alto		Medio Bajo		Bajo		Total	
	Jul	Oct	Jul	Oct	Jul	Oct	Jul	Oct	Jul	Oct
Sebastián Piñera	52	57	42	48	46	43	36	40	44	45
Soledad Alvear	39	26	31	27	31	26	34	34	32	27
Joaquín Lavín	9	27	8	25	7	18	15	25	9	22
José. M. Insulza	17	22	15	15	17	16	5	15	15	16
Ricardo Lagos E.	11	14	19	17	13	12	31	17	18	15
N	94	71	406	469	507	514	150	133	1200 (70%)	1200 (74%)

Fuente: BARÓMETRO CERC, Octubre de 2007.