



INFORME DE PRENSA ENCUESTA NACIONAL

SEPTIEMBRE DE 2008

ENCUESTA NACIONAL CERC, SEPTIEMBRE DE 2008

La **Corporación CERC** entrega este Informe de Prensa con los resultados de algunas preguntas de una encuesta nacional de 1200 casos, con entrevistas cara a cara, realizada entre el 26 de Septiembre y el 7 de Octubre del presente años, es decir, antes que empezara la fase final de la campaña a las elecciones municipales del 26 de Octubre. Se aplicó una muestra nacional, cuyo universo es el 99% de la población de 18 años y más que habitan en el Chile continental, urbano y rural. También se entregan resultados de confianza en las instituciones de la encuesta de **ABRIL de 2008**.

Los resultados que damos a conocer en esta oportunidad son los siguientes:

1. Continúa el deterioro de la evaluación subjetiva del estado la **economía del país** en comparación a la encuesta de **JULIO de 2008**, especialmente respecto de su **futuro**, pues bajan siete puntos a 15% quienes ven el futuro mejor y suben cinco puntos a 34% los que ven peor. Esto significa una caída de 12 puntos a -19% (diferencia de respuestas “mejor” y “peor”) de los que miran con optimismo la economía del país, de igual magnitud que la producida entre **ABRIL** y **JULIO** de este año, y se produce una caída de 11 puntos al 9% los que estiman que será mejor la situación económica **personal**, un empeoramiento respecto de la encuesta anterior, cuando sólo bajó 3% en comparación a la medición de **ABRIL**.

Esta visión pesimista del futuro de la economía continúa una tendencia que se había apreciado en **ABRIL** pasado y es la peor que han tenido los chilenos desde que aplicamos estas preguntas en 1988, resultados más negativos que la encuesta de de **SEPTIEMBRE de 1998**, en plena crisis asiática, cuando el saldo neto de la economía nacional fue -11% y el personal, 14%.

2. Se mantiene la delincuencia como el principal problema que afecta al país, 42%, tanto en Santiago como en regiones. Es seguido por el desempleo, 32%, la inflación, 29%, una disminución de cinco puntos, los problemas de la salud, 28%, que sube cuatro puntos, los problemas económicos y la educación, cada uno con 21%, y el Transantiago, 16%.

Tres observaciones sobre el problema de la delincuencia. Primero, su alta visibilidad se produce porque tiene a los problemas económicos divididos en tres categorías diferentes, de manera que el problema principal de los chilenos se encuentra en este tiempo en la economía.

Dos, la delincuencia tiene bastante menos visibilidad cuando se le mide como problema personal de los chilenos, pues un 27% lo menciona (frente al 42% que lo ve como problema nacional), lo cual demuestra que es un tema muy influido por los medios de comunicación.

Tres, la opinión de los chilenos acerca del problema personal con la delincuencia no es homogéneo en el país, pues principalmente afecta a los habitantes de Santiago, 41%, mientras que en las regiones cae al 18%.

Respecto al Transantiago, aumenta 5 puntos las menciones como un problema nacional, especialmente por los habitantes de Santiago, 30%, pues tiene sólo 7% en regiones. En **JULIO** pasado los resultados fueron 22% y 3% respectivamente.

Ahora bien, como problema **personal** el Transantiago es considerado como importante por un porcentaje menor de chilenos, 11%, similar a la encuesta anterior, principalmente para los habitantes de Santiago, 20%, mientras que sólo un 5% de los de regiones lo menciona, porcentajes similares a los que hubo en la medición anterior.

Se mantiene el perfil de respuestas a la pregunta **abierta** “quien es el principal responsable de las dificultades del Transantiago”: 33% menciona al gobierno anterior del presidente Ricardo Lagos, un 28% responsabilizan a la administración de la presidenta Michelle

Bachelet y 4% responsabiliza a los empresarios del transporte.

Aumenta el pesimismo de los santiaguinos sobre la solución de los problemas del Transantiago: 46% estima que “no se podrán resolver”, cinco puntos más que en **JULIO de 2007**.

3. Los chilenos afirman cambiar sus decisiones de consumo para hacer frente al aumento de los precios: 34% busca ofertas de productos con mejores precios antes de comprar; 30% compra menos, restringe los gastos, sólo un 8% ahorra. Hay un 15% que no está haciendo “nada”, que son personas de los estratos altos y medios altos, 28% y 20% respectivamente. Las situaciones extremas –“comer menos”, “sobreviviendo”- no tienen significación estadística, 3% y 1%.

4. Se mantiene la alta visibilidad de el proyecto de las empresas Endesa y Colbún de construir las centrales hidroeléctricas en Aysén, pues una amplia mayoría de la población, 59%, ha escuchado o leído algo sobre ellas, idéntica a la medición de **ABRIL 2008**. La alta visibilidad es transversal en los votantes de los cinco principales partidos de representación parlamentaria, especialmente en los de la UDI, 74%, y PS, 68%.

Se reitera la mayoría que rechaza su construcción, 51%, similar a la encuesta anterior, 53%, pero aumenta siete puntos al 42% los que están a favor de su construcción. La oposición es muy alta en los votantes de RN y el PPD, 61% y 60% respectivamente, es menor en los del PDC, 48% y PS, 44%, y muy baja en los de la UDI, 28%. Hay menor rechazo a su construcción en Santiago, que en el resto del país (46% y 54% respectivamente).

Se confirma la opinión de la inmensa mayoría que este proyecto dañará el medio ambiente, 68%, similar a la encuesta anterior y un 28% estima lo contrario, un aumento de cinco puntos. Esta opinión mayoritaria es más compartida por los votantes de RN, PDC y PPD (75%, 80% y 83%), los PS opinan así en un 68%; los de la UDI son los que menos la comparten (43%).

5. Carabineros de Chile y las radios son las instituciones políticas y culturales que gozan de más confianza entre los chilenos, 62% y 57%, seguidas de la Iglesia Católica, 51%, la Marina y la Fuerza Aérea, 49% cada una.

Fonasa y los bancos son las instituciones económicas con mayor confianza en los chilenos, 58% y 45% respectivamente, un aumento de cinco y tres puntos respectivamente respecto de la medición de **ABRIL de 2007**. Esta pregunta se aplicó antes de la crisis financiera precipitada en el invierno de este año, que podría afectar la confianza en los bancos.

Los sindicatos se encuentran en un tercer lugar, con 33%, una disminución de cuatro puntos, seguidos de las AFP, 30%, la Central Unitaria de Trabajadores (CUT), 26%, la Sociedad de Fomento Fabril (SFF), 22% y las que tienen menos confianza son las Isapres, 17%, que disminuyen 4 puntos.

6. Se mantienen los partidarios del gobierno, 39%, en comparación a la encuesta de **JULIO de 2008**, bajando 7 puntos al 19% los de la oposición, subiendo fuertemente al 42% los que no se definen por una u otra alternativa. Esto no quiere decir que la oposición se ha debilitado, sino que no expresan, por ahora, su adhesión a ella, representada por los partidos RN y la UDI.

7. Mejora la evaluación de la gestión del gobierno de la presidenta Michelle Bachelet: 48% aprueba su labor, cuatro puntos más, y disminuye cuatro puntos al 41% los que no lo aprueban, revirtiendo los resultados de **JULIO 2008**. El aumento del apoyo se produce especialmente en

las mujeres, 53% aprueba su gestión, un aumento de ocho puntos, frente a un 43% entre los hombres, similar a la encuesta anterior.

Mientras la aprobación en Santiago sube levemente en comparación a **JULIO**, 45%, se produce un aumento de seis puntos a 51% en regiones.

8. Ante la pregunta **abierta** “qué es lo mejor que ha hecho el gobierno de la presidenta Michelle Bachelet”, la única política que aparece con nitidez es la de pensiones/la reforma previsional, 24%, seguida a mucha distancia por el Auge/la salud, 7%, la vivienda, 5%, un bajo 4% alude a más derechos a las mujeres, más protección a éstas, habiendo una mínima visibilidad sobre las salas cunas y jardines infantiles, 1%. Uno de cada cinco chilenos no respondió esta pregunta, 22%. Las menciones al tema previsional son compartidas por personas de los diferentes tramos de edad, con excepción de los jóvenes -18-25 años-, en que es bastante menor a la media.

9. Se producen cambios en los cinco políticos con más futuro respecto a la medición de **JULIO 2008**. Sebastián Piñera (RN) se mantiene en el primer lugar, 47%, similar a la medición anterior. En segundo lugar, se encuentra la presidenta del PDC, la senadora Soledad Alvear, con un 24%, similar a la anterior medición. Recupera una posición que había tenido desde el 2006 hasta **ABRIL de 2008**, aunque con un menor porcentaje de menciones. En tercer lugar, se ubica el expresidente de la República Ricardo Lagos Escobar, con un 20%, una disminución de siete puntos respecto de la última encuesta, perdiendo el segundo obtenido en la medición precedente. En cuarto lugar, se ubica José Miguel Insulza, secretario general de la OEA, con 17%, similar a **JULIO**. En quinto lugar, se encuentra Joaquín Lavín, con 13%, idéntico a la encuesta anterior.

10. Un año antes de las elecciones presidenciales, hay un clima de opinión más competitivo que hace cuatro años atrás. Esto se aprecia en dos preguntas. La primera es la imagen de triunfo de las elecciones municipales, la Alianza o la Concertación: 33% menciona a la Concertación (40% el 2004); 28% optar por la Alianza (36% antes), un 8% mencionó habrá un “empate”, una alternativa no considerada en la pregunta y que surgió de las respuestas de los entrevistados, y hay un aumento de siete puntos al 31% los que no saben o no quieren decir quién ganará.

La otra pregunta que da cuenta de esta situación más competitiva es “si una persona le pregunta a Ud. por su posición política, ¿le respondería que se considera más cercano a la Concertación o le diría que se siente más cercano de la Alianza”. Las respuestas indican que hay tres tercios: los partidarios de la Concertación, 33%, de la Alianza, 29% y de ninguna de las dos coaliciones: 31%, lo que constituye una mala noticia para los dos grandes conglomerados.

Los resultados de los comicios municipales parecen reflejar este clima de opinión.

11. RN se confirma como el partido con más apoyo electoral para las elecciones parlamentarias, 14%, seguido del PDC, 12%, la UDI obtiene un 8%, PS es mencionado por un 7% y el PPD, por sólo un 4%. El mayor respaldo de RN se explica por el liderazgo de Piñera, como antes Joaquín Lavín levantó la visibilidad de las adhesiones a la UDI. La ausencia de un liderazgo presidencial de la UDI explica las bajas menciones y sus adherentes no explicitan su apoyo cuando se les pregunta, pero votan por sus candidatos en los comicios.

12. Desde **JULIO del 2007** hemos hecho un seguimiento del tema presidencial 2009 con dos preguntas, que entregan información acerca del clima de opinión ante ellas: “**quién cree** que será el próximo presidente de la República”, que refleja la imagen de triunfo, y “**quién le gustaría**

que fuera el próximo presidente de la República”, que da cuenta del apoyo que tienen las personalidades que aspiran o pueden aspirar a ser candidatos presidenciales.

En la imagen de triunfo, Sebastián Piñera recibe 50% de menciones, un aumento de seis puntos respecto de **JULIO** de **2008** y un mejoramiento de 14 puntos respecto de **JULIO** del **2007**. El expresidente Ricardo Lagos obtiene 5% y las tres figuras de la Concertación, Soledad Alvear, José Miguel Insulza y Eduardo Frei, 2% cada uno, comprensible porque no son candidatos.

Piñera obtiene altísimas menciones en los votantes de RN (89%) y la UDI (77), aunque también entre los votantes de la Concertación, especialmente en los del PDC (48%) y PPD (39%), aunque también entre los socialistas (20%).

Sin embargo, un porcentaje muy inferior, 37%, dice que **le gustaría** que Sebastián Piñera fue el próximo presidente de la República, porcentaje similar al obtenido en las tres mediciones desde **DICIEMBRE** de **2007** y levemente superior al que recibió en **JULIO** de **2007**, 33%. Pese a su activa labor durante este año, Piñera no logra aumentar su apoyo.

El expresidente Ricardo Lagos recibe un 7%, Eduardo Frei, 5%, y José Miguel Insulza y Soledad Alvear, 4% cada uno, porcentajes bajísimos porque no son candidatos.

Piñera tiene mayor apoyo en los votantes de RN (87%) y la UDI (67) y es bajo entre los del PDC, (25%) y el PPD (14%).

13. Frente a la próxima decisión en el PDC de quién “sería el mejor candidato a presidente de la República”, la senadora Soledad Alvear, presidenta de la colectividad, el expresidente Eduardo Frei Ruiz-Tagle o Marcelo Trivelli, exintendente de Santiago, hay un empate en los primeros, 26%, un resultado que se debe a un aumento de ocho puntos por parte de Frei en relación a **JULIO** de **2008**, mientras que Alvear no sube en las preferencias y Trivelli obtiene 8%.

Cuando se comparan los resultados con la primera encuesta en que se aplicó esta pregunta, en **JULIO** de **2007**, Alvear cae 16 puntos, mientras que el senador Frei, por el contrario, logra un fuerte salto de 15 puntos. Trivelli mantiene el apoyo desde esa ocasión, 8%.

El expresidentes Frei aventaja ampliamente a la senadora Alvear entre los votantes del PDC, 47% a 33%, mientras que ella se impone en los de la UDI, PPD y PS.

14. En la pregunta sobre el mejor candidato presidencial de la Concertación, el expresidente Ricardo Lagos se impone con un 23% de menciones, le sigue el expresidente Eduardo Frei Ruiz-Tagle, con 17%, José Miguel Insulza, 16% y Soledad Alvear, 13%, un 25% indica ninguno y 7% no sabe o no responde.

En comparación a los resultados de las tres mediciones anteriores que hemos realizado, a partir de de **DICIEMBRE** de **2007**, el expresidente Lagos mantiene sus preferencias desde **ABRIL** de **2008** e Insulza no consigue mejorar su posición en ninguna de las mediciones hechas desde la primera.

Hay cambios en los apoyos recibidos por los dos precandidatos del PDC: Alvear baja en forma constante del 25% obtenido en **DICIEMBRE** de **2007** hasta 14% en **JULIO**, mientras que el senador Frei aumenta del 7% recibido en la primera oportunidad, subiendo 8 puntos en esta ocasión en comparación a la anterior encuesta.

Esto quiere decir que la opción del abanderado de la Concertación se encuentra entre los dos expresidentes de la República. Los resultados de las encuestas del CERC muestran que, entre ellos, Eduardo Frei vio aumentado sus apoyos en forma significativa, especialmente entre los votantes del PDC, mientras que el Ricardo Lagos se mantiene estable.

FICHA TÉCNICA

1.- Ámbito.

La población encuestada representa el 99% de la población.

2. Universo.

La población de ambos sexos de 18 años y más, que habitan de la I a la XV región, urbano u rural, sólo Chile continental.

3. Tamaño de la muestra.

El tamaño de la muestra es de 1200 casos para el universo considerado, como una afijación no proporcional.

4. Procedimiento de muestreo.

Trietápico. Sorteo aleatorio simple de unidades al interior de los distritos censales, denominados subdistritos; selección de hogares por rutas y números terminales domiciliarios; y los individuos, por cuotas de sexo, edad y sector pasivo de la población (labores de hogar, estudiantes, jubilados y cesantes) sobre la base de los datos del INE del censo de 2002.

5. Error muestral

Si la muestra fuera probabilística tendría un error estimado de 3% para un nivel de confianza del 95%.

LA SITUACIÓN ECONÓMICA FUTURA DEL PAÍS Y PERSONAL, 1988-2008. Diferencia entre mejor y peor.

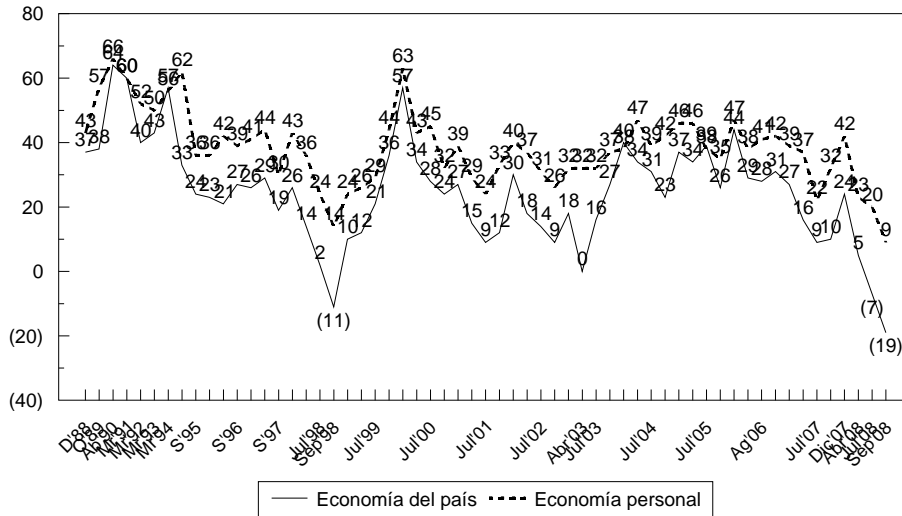

P: Y en los próximos años, ¿piensa que, en general, la situación económica del país y la personal será mejor, igual o peor que ahora?

Fuente: BARÓMETROS CERC, Julio de 2008

Cuadro 1: Los problemas prioritarios, 2006-2008 (pregunta abierta) Respuestas múltiples.

P. En estos momentos, ¿Cuáles son los tres problemas más importantes que tiene el país?

	Mayo 2006	Agosto 2006	Octubre 2006	Diciembre 2006	Abril 2007	Julio 2007	Octubre 2007	Dic 2007	Abril 2008	Julio 2008	Septiembre 2008
Delincuencia	56	57	53	57	43	50	52	55	47	41	42
Desempleo	45	43	46	43	40	37	32	34	32	36	32
Inflación	--	--	--	--	--	--	--	--	18*	34	29
Salud	38	35	45	29	27	30	35	27	28	24	28
Problemas económicos	12	12	11	8	7	19	17	23	10*	21	21
Educación	26	28	38	29	20	16	22	17	24	28	21
Transantiago	6	2	1	3	45	23	25	27	16	11	16
Pobreza/Desigualdad	18	21	18	28	15	20	17	18	8	13	14
Bajos sueldos	1	3	3	2	3	10	15	11	15	14	12
Gas/Problemas energéticos	4	12	2	1	0	4	1	1	4	8	5
Drogadicción	16	14	11	15	13	9	11	17	8	7	7
Corrupción	4	2	3	15	4	4	4	7	3	5	6

Fuente: BARÓMETRO CERC, Septiembre de 2008.

*En las anteriores mediciones, la inflación estuvo incluida dentro de la categoría "problemas económicos".

Cuadro 2: Los problemas prioritarios, (pregunta abierta) Respuestas múltiples.
P. En estos momentos, ¿Cuáles son los tres problemas más importantes que tiene el país?

	Santiago	Resto País	Total
Delincuencia	44	41	42
Desempleo	27	36	32
Inflación	25	31	29
Salud	29	29	28
Problemas económicos	24	18	21
Educación	19	21	21
Transantiago	30	7	16
Pobreza/ Desigualdad	12	13	14
Bajos sueldos	12	13	12
Gas/Problemas energéticos	4	6	5
Drogadicción	9	6	7
Corrupción	6	6	6

Fuente: BARÓMETRO CERC, Septiembre de 2008.

Cuadro 3: Los problemas personales prioritarios, 2006-2008 (pregunta abierta) Respuesta Múltiple.
P. ¿Cuál es el problema que a usted, personalmente, le afecta más?, ¿y el segundo?, ¿y el tercero?

	Dic 2007	Abril 2008	Julio 2008	Septiembre 2008
Inflación*	--	22	32	28
Delincuencia	44	35	29	27
Desempleo	26	23	26	21
Salud	22	26	21	31
Problemas económicos*	26	10	19	18
Bajos sueldos	16	19	19	15
Educación	10	17	14	10
Transantiago	23	12	8	11
Gas/Problemas energéticos	1	4	7	6
Pobreza/Desigualdades	9	8	5	5
Drogadicción	7	6	3	5
Los Jubilados/Pensiones	3	3	2	3

*En las mediciones anteriores a Abril de 2008, la inflación estuvo incluida dentro de la categoría problemas económicos
Fuente: BARÓMETRO CERC, Septiembre de 2008

Cuadro 4: Principal responsable de las dificultades del Transantiago.			
<i>P. ¿Quién diría Ud. que es el principal responsable de las dificultades del Transantiago? (Pregunta Abierta)</i>			
	Abril del 2008	Julio del 2008	Septiembre del 2008
El Gobierno de Lagos/ Ricardo Lagos/ Gobierno Anterior/ Los que diseñaron el plan	32	32	33
El Gobierno actual/ La Presidenta Bachelet/ Ministro de Transportes/ Ministro de Hacienda/ Las autoridades	21	25	28
Los empresarios/ Los empresarios del transporte/ Las empresas licitadas/ Los dueños de micros	13	7	4
Ninguno	3	4	1
Otras respuestas	7	8	11
NS/NR	23	23	19
N	1200 (100%)	1200 (99%)	1200 (99%)

Fuente: BARÓMETRO CERC, Septiembre de 2008

Cuadro 5: Qué hacen los chilenos frente a aumento de los precios. Según género e ingreso subjetivo (Pregunta Abierta)							
<i>P: ¿Qué está haciendo usted ante el aumento de los precios de los productos de primera necesidad ocurrido en el último tiempo?</i>							
	Género		Nivel socioeconómico*				Total
	Hombre	Mujer	Alto	Medio Alto	Medio Bajo	Bajo	
Busca ofertas	34	34	29	33	38	30	34
Compra menos/ restringe gastos	29	33	27	27	33	32	30
Ahorra	8	9	7	7	10	5	8
Comer menos	4	1	--	2	2	8	3
Sobreviviendo	1	0	--	0	1	0	1
Nada	16	13	28	20	8	17	15
Otros	4	5	8	3	4	8	4
NS/NR	3	4		6	4	0	4
N	582	618	64	428	530	158	1200 99%

**El texto de la pregunta es el siguiente: El salario o sueldo que Ud. percibe y el total del ingreso familiar, ¿Le permite cubrir satisfactoriamente sus necesidades? ¿En cuál de estas situaciones se encuentra Ud.? Les alcanza bien, pueden ahorrar (Alto): Les alcanza justo, sin grandes dificultades (Medio Alto): No les alcanza, tienen dificultades (Medio Bajo): No les alcanza, sufren grandes dificultades (Bajo)*

Fuente: Barómetro CERC, Septiembre de 2008

VISIBILIDAD DE LA CONSTRUCCIÓN CENTRALES HIDROELECTRICAS EN AYSÉN, 2006-2008.

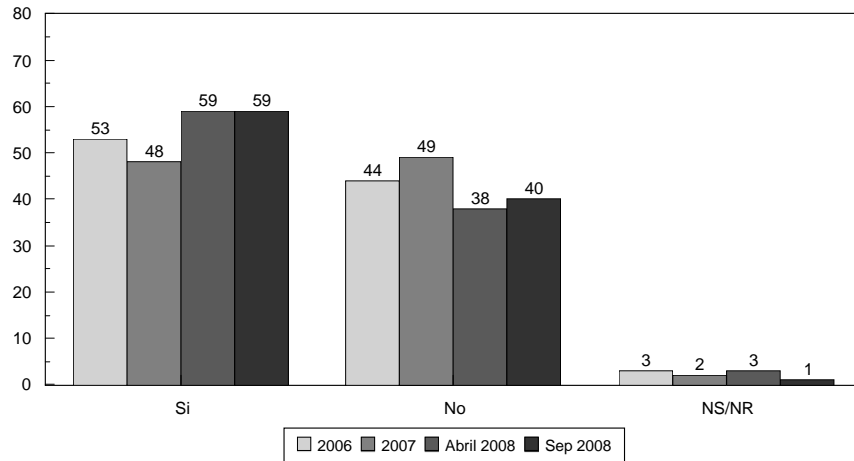

P. ¿Ha escuchado o leído algo sobre la construcción de las centrales hidroeléctricas por la empresa Endesa en el sur del país, en la provincia de Aysén?

Fuente: BARÓMETRO CERC. Septiembre del 2008

APOYO A LA CONSTRUCCIÓN CENTRALES HIDROELECTRICAS EN AYSÉN*, 2006-2008.

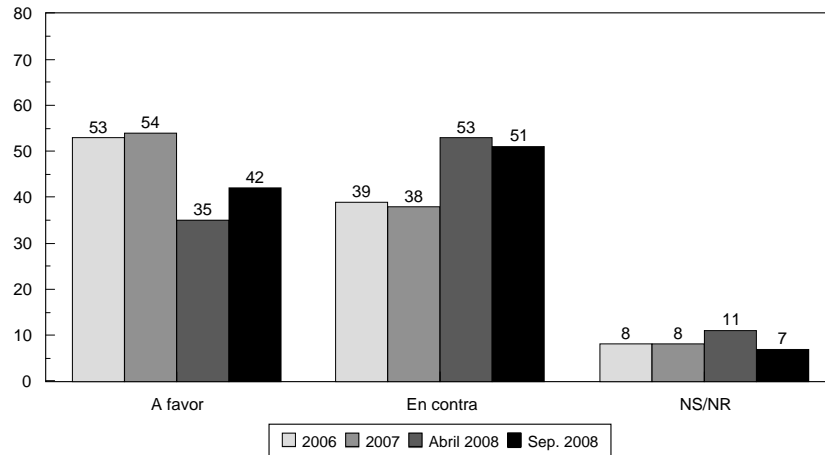

P. ¿Está Ud. a favor o en contra de la construcción de las centrales hidroeléctricas?

*Sólo a quienes responden que si conocen el proyecto

Fuente: BARÓMETRO CERC. Septiembre del 2008

EL IMPACTO EN EL MEDIO AMBIENTE DE LAS CENTRALES HIDROELECTRICAS DE AYSEN*, 2006-2008.

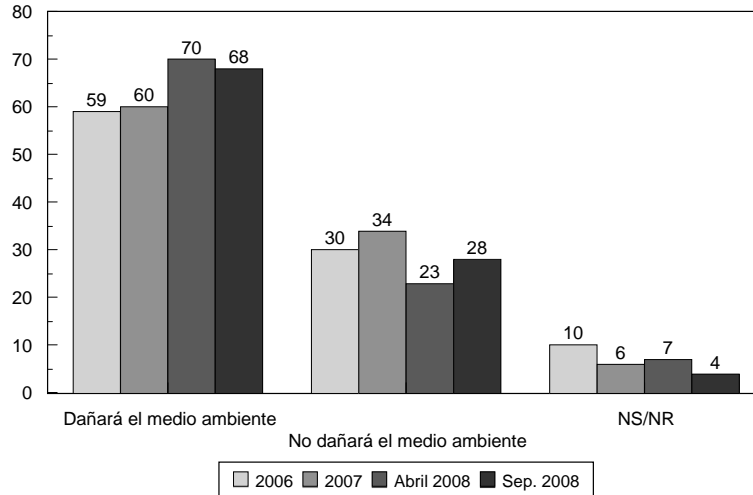

P. Independientemente de su respuesta anterior ¿Cree Ud. que la construcción de esas centrales dañará el medio ambiente o cree que Ud. que no dañarán el medio ambiente porque Endesa tomará medidas para impedirlo?
 *Sólo a quienes responden que si conocen el proyecto

Fuente: BARÓMETRO CERC. Septiembre del 2008

CONFIANZA EN LAS INSTITUCIONES POLÍTICAS Y CULTURALES, 2007-2008

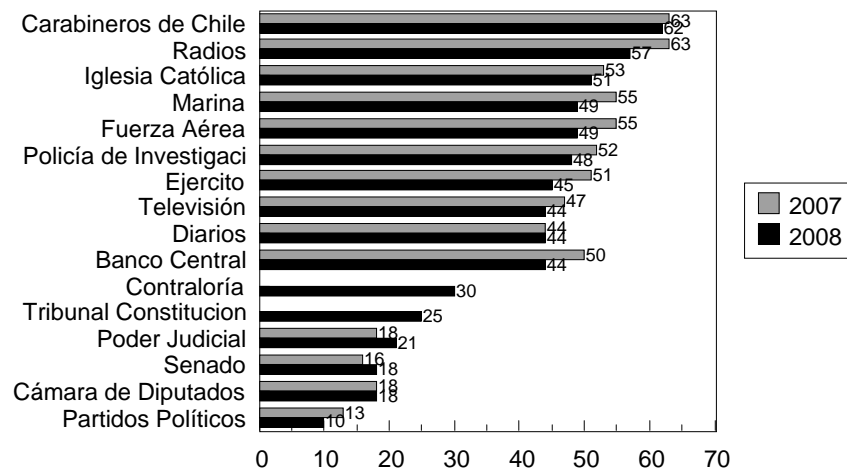

P. Queremos conocer su opinión sobre las organizaciones que le nombraré. ¿Podría decirme cuánta confianza tiene Ud. en cada una de ellas; mucha, bastante, poca o ninguna confianza?

*Suma de mucha y bastante confianza.

Fuente: ENCUESTAS NACIONALES CERC.

Cuadro 6: La confianza en las instituciones políticas y culturales 1990-2008. Suma de respuestas “mucho” y “bastante confianza”

P: Le voy a decir el nombre de algunas instituciones. ¿Podría decirme cuánta confianza tiene Ud en cada una de ellas; mucha, bastante, poca o ninguna confianza?

	Jun' 90(1)	Jun' 96	Jun' 97	Jun' 98	Jul' 99	Jul' 00	Jul' 01	Jul' 02	Abr' 03	Abr' 04	Abr' 05	May' 06	Ago' 06	Abr' 07	Abr' 08
Carabineros de Chile	59	40	40	39	38	47	45	55	47	54	54	59	56	63	62
Rádios	--	61	67	61	64	67	54	57	46	50	61	53	--	63	57
Iglesia Católica	76	60	66	63	63	61	52	52	50	48	57	47	51	53	51
La Marina	--	39	41	34	34	38	33	49	38	44	43	51	--	55	49
La Fuerza Aérea	--	39	42	34	36	40	32	39	40	44	43	49	--	55	49
Policía de Investigaciones	--	29	28	29	31	38	36	38	34	37	43	46	--	52	48
El Ejército (2)	41	36	34	29	30	36	27	36	34	42	42	47	--	51	45
Televisión	--	51	54	54	55	57	42	43	43	52	46	35	--	47	44
Diarios	--	51	55	44	47	51	30	34	27	36	37	30	--	44	44
Banco Central	--	50	44	41	29	44	44	45	37	48	47	45	--	50	44
Contraloría (3)	--	--	--	--	--	--	--	--	--	--	--	--	--	--	30
Tribunal Constitucional (4)	--	--	--	--	--	--	--	--	--	--	--	--	--	--	25
El Poder Judicial	44	25	16	22	18	26	22	14	19	19	20	18	21	18	21
El Senado***	63	27	20	20	15	21	12	12	18	20	22	22	22	16	18
La Cámara de Diputados	--	26	20	21	15	22	12	11	15	18	18	21	20	18	18
Partidos Políticos	--	14	14	14	10	15	10	4	6	9	9	12	--	13	10
N	1200 63%	1200 67%	1200 67%	1200 67%	1200 67%	1200 70%	1200 70%	1200 70%	1200 70%	1200 70%	1200 70%	1200 70%	1200 70%	1200 70%	1200 100%

(1) En Junio de 1990, la alternativa era “no mucha” en vez de “poca”

(2) En Junio de 1990, se preguntó por las Fuerzas Armadas.

(3) En Junio de 1990, se preguntó por el “Parlamento”

(4) Se agregaron por primera vez en la presente medición

Fuente: ENCUESTAS NACIONALES CERC.

CONFIANZA EN LAS INSTITUCIONES ECONÓMICAS, 2007-2008

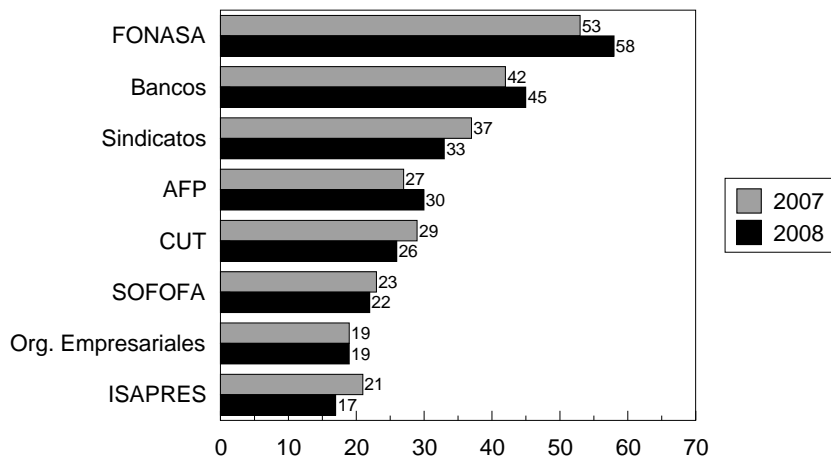

P: Queremos conocer su opinión sobre las organizaciones que le nombraré. ¿Podría decirme cuánta confianza tiene Ud. en cada una de ellas; mucha, bastante, poca o ninguna confianza?

*Suma de mucha y bastante confianza.

Fuente: ENCUESTAS NACIONALES CERC.

Cuadro 7: La confianza en las instituciones económicas 1997-2008. Suma de respuestas “mucho” y “ bastante confianza”
 P: Le voy a decir el nombre de algunas instituciones. ¿Podría decirme cuánta confianza tiene Ud en cada una de ellas; mucha, bastante, poca o ninguna confianza?

	1997	1998	1999	2000	2001	2002	2003	2004	2005	2006	2007	2008
FONASA	44	52	55	65	50	51	57	59	61	63	53	58
Bancos	51	54	48	54	40	41	53	56	46	50	42	45
Sindicatos	37	35	37	31	25	28	34	24	26	28	37	33
AFP	29	29	25	27	19	19	29	42	29	22	27	30
CUT	34	29	32	35	24	27	30	23	25	24	29	26
SOFOFA	--	--	--	--	22	24	29	20	24	22	23	22
Org. Empresariales	38	29	28	29	29	23	23	24	22	18	19	19
ISAPRES	26	25	20	21	16	12	19	25	20	16	21	17
N	1200 (70%)	1200 (70%)	1200 (70%)	1200 (70%)	1200 (70%)	1200 (70%)	1200 (70%)	1200 (70%)	1200 (70%)	1200 (70%)	1200 (70%)	1200 (100%)

Fuente: BARÓMETROS CERC, Abril de 2008.

PARTIDARIOS DEL GOBIERNO Y DE LA OPOSICIÓN 2000-2008

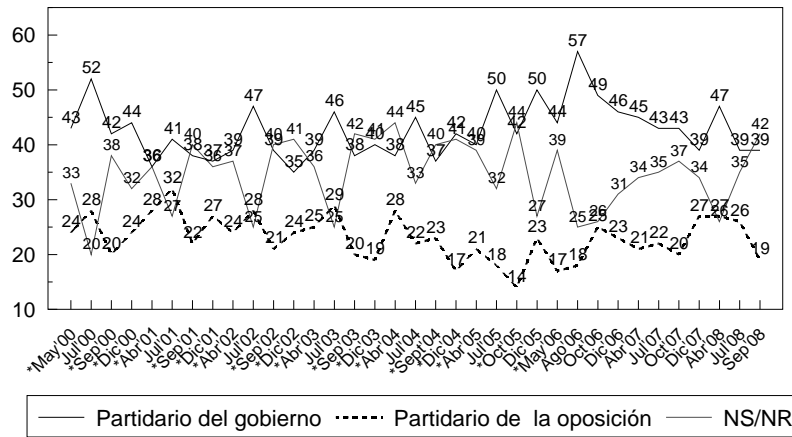

P. ¿Cómo se considera Ud. en cuanto a sus ideas políticas? ¿Partidario del gobierno del Presidente...o partidario de la oposición?

*Se incluyó una tercera alternativa, "ni lo uno ni lo otro"

Fuente: BARÓMETROS CERC, Septiembre de 2008

APROBACIÓN DEL GOBIERNO, 1990-2008

Pregunta con dos alternativas.

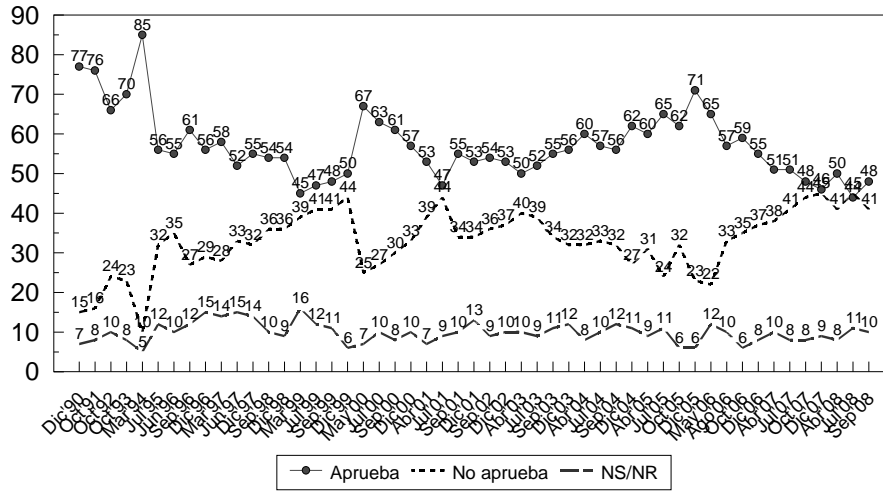

P. ¿Usted aprueba o no aprueba la gestión del gobierno que encabeza el Presidente Aylwin/Freilagos/Bachelet?

Fuente: BARÓMETRO CERC, Julio de 2008

APROBACIÓN DEL GOBIERNO, 2000-2008

Pregunta con dos alternativas. Sólo respuestas aprueba. Según género

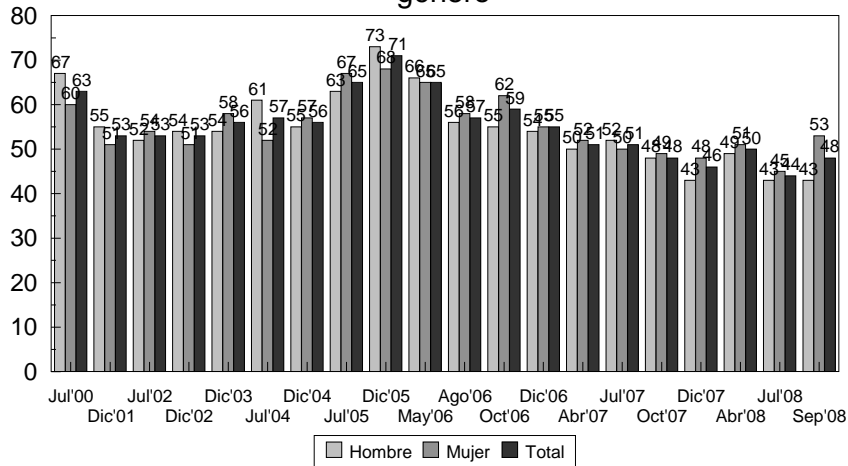

P. ¿Usted aprueba o no aprueba la gestión del gobierno que encabeza el Presidente Lagos/Bachelet?

Fuente: BARÓMETRO CERC, Septiembre de 2008

APROBACIÓN DEL GOBIERNO, 2000-2008
Pregunta con dos alternativas. Sólo respuestas aprueba. Según hábitat

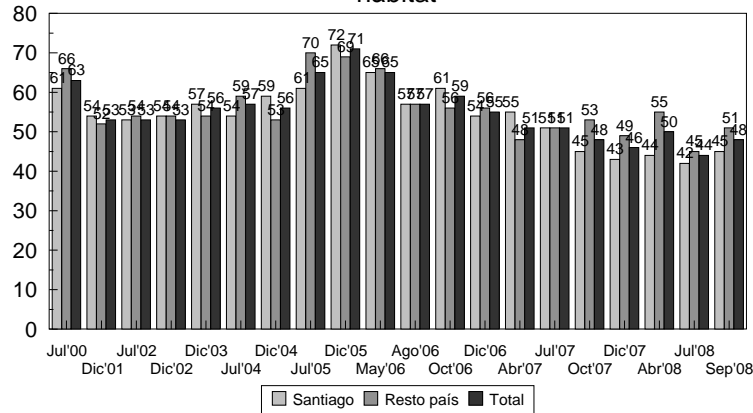

P. ¿Usted aprueba o no aprueba la gestión del gobierno que encabeza el Presidente Lagos/Bachelet?

Fuente: BARÓMETRO CERC, Septiembre de 2008

Cuadro 8: Lo mejor que ha realizado el gobierno de la Presidenta Bachelet. Según género e ingreso subjetivo.
P. ¿Qué es lo mejor que ha hecho el gobierno de la Presidenta Bachelet?

	Género		Nivel socioeconómico*				Total
	Hombre	Mujer	Alto	Medio Alto	Medio Bajo	Bajo	
Pensiones, reforma previsional	21	24	29	22	22	28	24
Salud, AUGE	7	6	3	7	6	10	7
Vivienda	3	6	--	3	7	3	5
Protección a las mujeres	3	5	5	5	5	1	4
Preocuparse de los pobres	2	4	3	5	2	1	3
Preocuparse de la tercera edad	2	3	1	3	2	2	2
Relaciones con países vecinos	1	2	--	2	2	0	2
Jardines infantiles, salas cuna	0	2	3	1	1	--	1
Lo ha hecho todo bien	0	1	--	1	1	1	1
Preocuparse de los trabajadores	1	0	--	1	1	--	1
Nada	22	18	10	17	21	26	20
Otras respuestas	13	7	28	12	9	6	10
NS/NR	24	20	17	20	21	21	20
N	582	618	64	428	530	158	1200 99%

*El texto de la pregunta es el siguiente: El salario o sueldo que Ud. percibe y el total del ingreso familiar, ¿Le permite cubrir satisfactoriamente sus necesidades? ¿En cuál de estas situaciones se encuentra Ud.? Les alcanza bien, pueden ahorrar (Alto): Les alcanza justo, sin grandes dificultades (Medio Alto): No les alcanza, tienen dificultades (Medio Bajo): No les alcanza, sufren grandes dificultades (Bajo)

Fuente: Barómetro CERC, Septiembre de 2008.

LOS CINCO POLÍTICOS CON MÁS FUTURO, 2006-2008

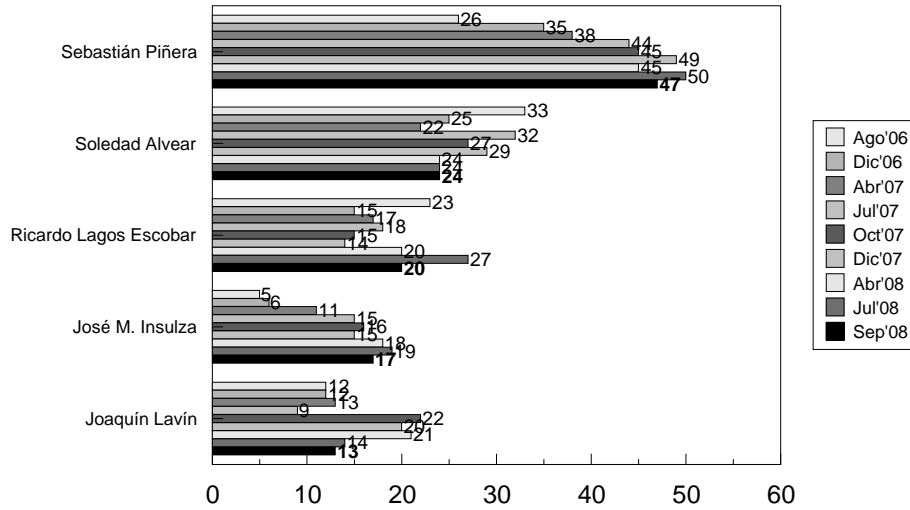

P. Considerando a todos los políticos, sin tomar en cuenta al Presidente de la República, nómbrame a los cinco políticos que Ud. cree tienen más futuro en Chile. (Respuesta Múltiple)

Fuente: BARÓMETRO CERC, Septiembre de 2008

IMAGEN DE TRIUNFO EN LAS ELECCIONES MUNICIPALES, 2004-2008.

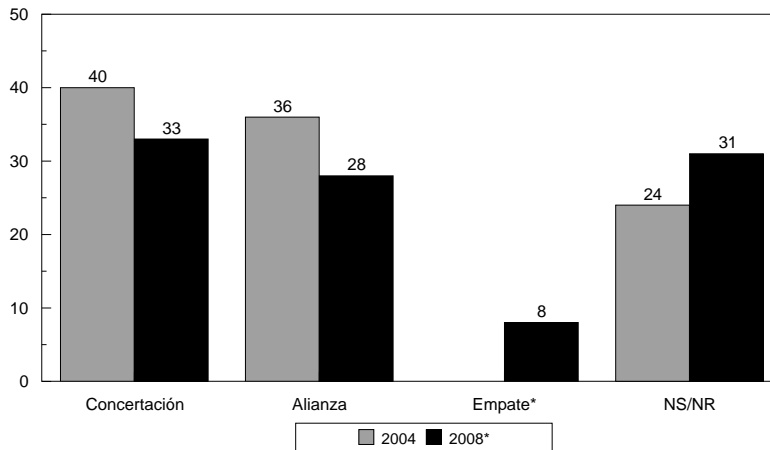

P. ¿Quién cree que ganará las elecciones municipales, la Alianza por Chile o la Concertación? **Se agregó alternativa empate

Fuente: BARÓMETRO CERC, Septiembre del 2008

APOYO A LA CONCERTACIÓN Y A LA ALIANZA.

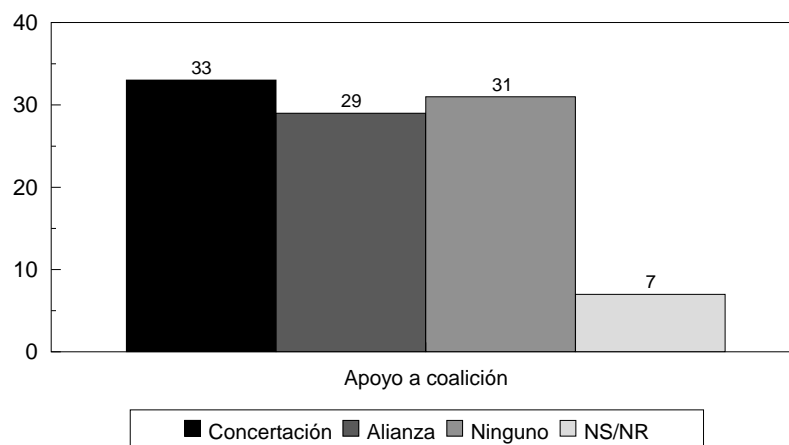

P: Si una persona le pregunta a Ud. por su posición política, ¿le respondería que se considera más cercano a la Concertación o le diría que se siente más cercano a la Alianza?

Fuente: BARÓMETRO CERC, Septiembre de 2008

Cuadro 9: Los apoyos a los partidos políticos, 1996-2008.

P: Si las elecciones parlamentarias fueran el próximo domingo, ¿por cuál de los siguientes partidos votaría Ud.?

	Mr' 96	Mr' 97	Mr' 98*	Sep' 99	Sep' 00	Sep' 01	Sep' 02	Sep' 03	Sep' 04	Oct' 05	Oct' 06	Dic' 06	Jul' 07	Oct' 07	Dic' 07	Abr' 08	Jul' 08	Sep' 08
RN	9	9	9	9	10	9	9	8	8	7	15	13	12	14	16	14	13	14
PDC	26	25	23	15	15	11	13	8	9	9	12	8	9	9	7	11	8	12
UDI	6	6	7	15	13	20	19	15	15	9	11	10	6	8	6	10	9	8
PS	6	7	6	10	7	8	8	10	6	11	13	11	9	11	10	9	7	7
PPD	9	9	8	17	11	11	8	5	8	7	8	7	6	5	6	5	4	4
Otro	7	7	5	7	3	8	7	12	12	8	10	4	10	5	8	5	10	8
Nin/Ind	21	12	19	7	16	17	21	27	19	20	23	32	29	27	29	20	28	19
NS/NR	16	24	19	16	17	17	10	15	21	26	8	13	17	12	18	15	17	22
N	1200	1200	1200	1200	1200	1174	1200	1200	1200	1200	1200	1200	1200	1200	1200	1200	1200	1200
	67%	67%	67%	67%	70%	70%	70%	70%	70%	70%	70%	70%	70%	70%	70%	99%	99%	99%

*El año 1998 se preguntó por recuerdo de voto en las elecciones parlamentarias de Diciembre de 1997.

Fuente: BARÓMETRO CERC, Septiembre de 2008.

Cuadro 10: Quien cree que será el próximo Presidente (Pregunta Abierta)						
¿Quién cree será el próximo Presidente de la República?						
	Julio 2007	Octubre 2007	Diciembre 2007	Abril 2008	Julio 2008	Septiembre 2008
Sebastián Piñera	36	36	38	41	44	50
Ricardo Lagos	11	4	3	6	14	5
Soledad Alvear	8	5	8	5	2	2
Joaquín Lavín	1	4	3	2	1	2
José Miguel Insulza	1	3	4	2	5	2
Eduardo Frei	0	0	0	1	1	2
Otros candidatos	1	3	1	3	0	0
Otras respuestas	2	2	2	0	1	1
NS/NR	39	43	39	40	30	34
N	1200 70%	1200 70%	1200 70%	1200 100%	1200 100%	1200 99%

Fuente: Barómetros CERC

Cuadro 11: Quien cree que será el próximo Presidente (Pregunta Abierta), según intención de voto										
¿Quién cree será el próximo Presidente de la República?										
	UDI	RN	PDC	PPD	PS	PC	Otros	Ninguno	NS/NR	Total
Sebastián Piñera	77	89	48	39	20	25	38	49	36	50
Ricardo Lagos	--	--	5	10	13	43	15	1	7	5
Soledad Alvear	--	2	5	3	3	--	1	1	2	2
Joaquín Lavín	13	0	6	--	--	--	--	0	1	2
José Miguel Insulza	--	--	3	6	10	2	2	1	1	2
Eduardo Frei	1	0	4	2	2	3	1	2	2	2
Otros	--	1	0	1	1	--	5	0	0	0
Otras Respuestas	--	--	--	2	--	--	8	2	1	1
NS/NR	9	7	28	37	51	27	30	43	50	34
N	97	170	145	48	81	23	75	291	265	1200 99%

Fuente: Barómetro CERC Septiembre de 2008

Cuadro 12: Quien le gustaría que fuera el próximo Presidente (Pregunta Abierta)						
¿Quién le gustaría que fuera el próximo Presidente de la República?						
	Julio 2007	Octubre 2007	Diciembre 2007	Abril 2008	Julio 2008	Septiembre 2008
Sebastián Piñera	33	27	34	34	35	37
Ricardo Lagos	12	7	5	9	14	7
José Miguel Insulza	2	6	5	3	6	4
Soledad Alvear	7	9	9	6	4	4
Joaquín Lavín	2	6	5	5	4	3
Eduardo Frei	0	1	2	2	3	5
Otros candidatos	4	5	5	2	2	3
Ninguno	10	9	9	9	8	5
Otras respuestas	5	2	2	4	3	4
NS/NR	22	27	24	23	21	28
N	1200 70%	1200 70%	1200 70%	1200 100%	1200 99%	1200 99%

Fuente: Barómetros CERC

Cuadro 13: Quien le gustaría que fuera el próximo Presidente (Pregunta Abierta), según intención de voto.										
¿Quién le gustaría que fuera el próximo Presidente de la República?										
	UDI	RN	PDC	PPD	PS	PC	Otros	Ninguno	NS/NR	Total
Sebastián Piñera	67	87	25	14	3	9	25	35	25	37
Ricardo Lagos	3	--	13	26	24	14	19	4	3	7
José Miguel Insulza	--	--	4	10	26	4	11	2	2	4
Soledad Alvear	--	2	10	2	6	37	2	2	3	4
Joaquín Lavín	21	0	--	--	--	--	10	1	1	3
Eduardo Frei	--	2	21	5	4	--	1	3	3	5
Otros candidatos	3	1	--	3	7	5	3	2	1	3
Ninguno	--	--	1	--	0	--	0	15	5	5
Otras respuestas	2	5	4	20		24	4	4	2	4
NS/NR	3	3	21	19	30	6	25	32	55	28
N	97	170	145	48	81	23	75	291	265	1200 99%

Fuente: Barómetro CERC Septiembre de 2008

LOS APOYOS A LA CANDIDATURA PRESIDENCIAL DE SEBASTIÁN PIÑERA, 2007-2008.

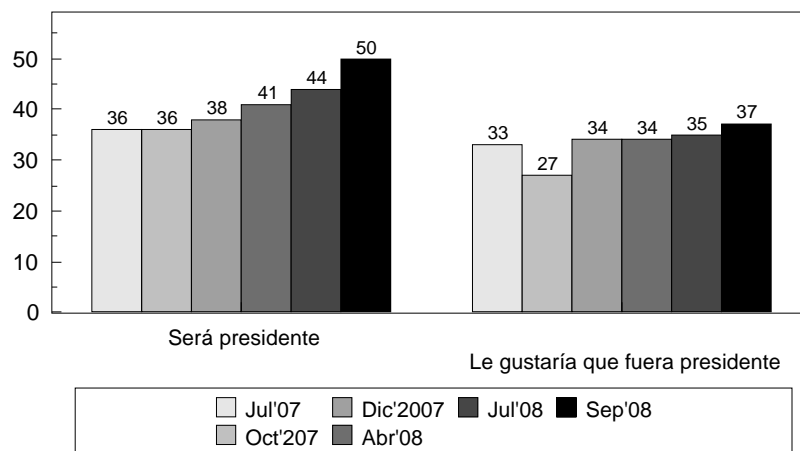

P.: ¿Quién cree será el próximo Presidente de la República? (pregunta abierta)
P.: ¿quién le gustaría que fuera el próximo presidente de la república? (pregunta abierta)

Fuente: BARÓMETRO CERC, Septiembre de 2008

Cuadro 14: Evolución del apoyo a Sebastián Piñera durante 2008, según intención de voto.						
P.: ¿Quién cree será el próximo Presidente de la República? (Pregunta Abierta)						
P.: ¿Quién le gustaría que fuera el próximo Presidente de la República? (Pregunta Abierta)						
	Será el próximo presidente			Le gustaría que fuera el próximo presidente		
	Abr. 2008	Jul.2008	Sept. 2008	Abr. 2008	Jul.2008	Sept. 2008
<u>Intención de voto</u>						
UDI	72	87	77	53	78	67
RN	86	88	89	86	85	87
PDC	29	29	48	18	15	25
PPD	25	19	39	7	6	14
PS	32	23	20	15	5	3
PC	36	22	25	6	2	9
Ninguno	26	36	49	20	25	35
Otros	39	40	38	42	33	25
NS/NR	24	31	39	20	29	25
Total	41	44	50	34	35	37

Fuente: Barómetro CERC, Septiembre de 2008

MEJOR CANDIDATO PRESIDENCIAL DEL PDC, 2007-2008

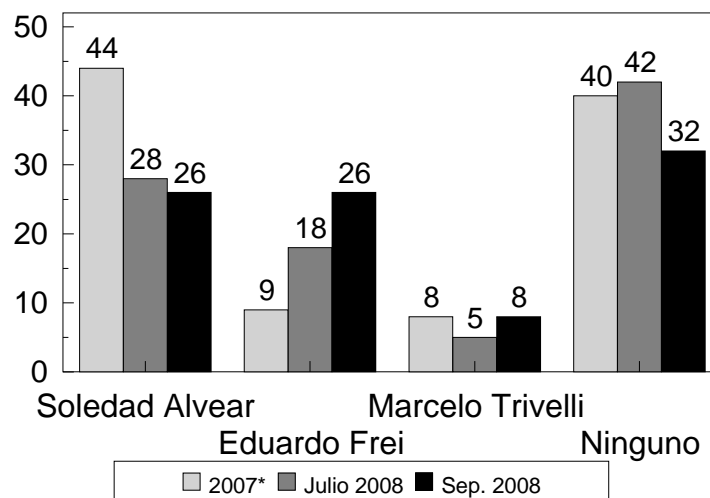

P. ¿Cual de la siguientes personalidades de la Democracia Cristiana cree Ud. que sería el mejor candidato a Presidente de la República para las elecciones del 2009?

*En Julio del 2007, entre las alternativas se incluyó al entonces senador demócratacristiano Adolfo Zaldívar

Fuente: Barómetro CERC, Septiembre del 2008.

Cuadro 15: Mejor candidato presidencial del PDC, según intención de voto.

P. ¿Cual de la siguientes personalidades de la Democracia Cristiana cree Ud. que sería el mejor candidato a Presidente de la República para las elecciones del 2009?

	UDI	RN	PDC	PPD	PS	PC	Otros	Ninguno	NS/NR	Total
Soledad Alvear	13	19	33	48	65	46	28	17	26	26
Eduardo Frei Ruiz-Tagle	8	27	47	26	18	32	28	28	19	26
Marcelo Trivelli	11	12	5	9	5	15	13	4	7	8
Ninguno	68	39	7	16	10	7	22	39	33	32
NS/NR	--	3	8	1	1	--	9	12	15	8
N	97	170	145	48	81	23	75	291	265	1200

Fuente: BARÓMETRO CERC, Septiembre de 2008.

MEJOR CANDIDATO PRESIDENCIAL DE LA CONCERTACIÓN, 2007-2008

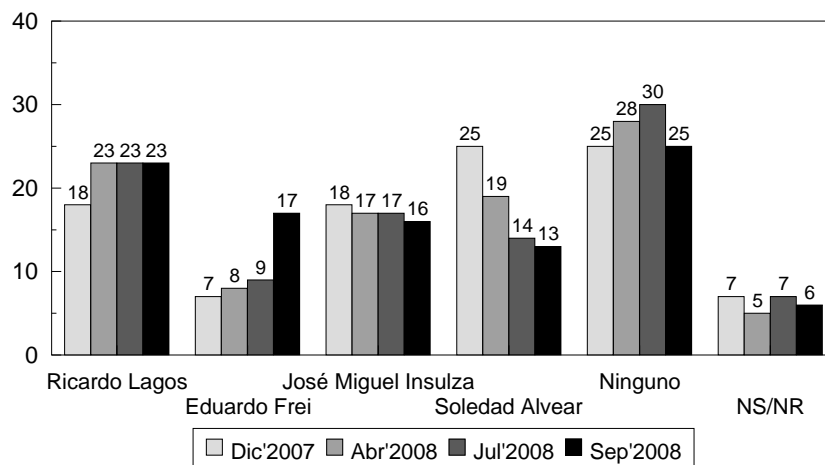

P ¿Cual de las siguientes personalidades de la Concertación cree Ud. que sería el mejor candidato a Presidente de la República para las elecciones del 2009?

Fuente: Barómetro CERC, Septiembre de 2008

Cuadro 16: Candidato presidencial de la Concertación el 2009, según intención de voto.

P ¿Cual de las siguientes personalidades de la Concertación cree Ud. que sería el mejor candidato a Presidente de la República para las elecciones del 2009?

	UDI	RN	PDC	PPD	PS	PC	Otros	Ninguno	NS/NR	Total
Ricardo Lagos Escobar	5	18	27	56	44	40	31	19	19	23
Eduardo Frei Ruiz-Tagle	7	16	40	11	9	3	10	17	14	17
José Miguel Insulza	20	17	13	19	28	50	29	9	10	16
Soledad Alvear	6	16	12	11	18	3	9	12	15	13
Ninguno	61	30	4	2	1	4	19	33	26	25
NS/NR	--	3	4	1	--	--	1	10	16	6
N	97	170	145	48	81	23	75	291	265	1200

Fuente: BARÓMETRO CERC, Septiembre de 2008.